京城日報
朝刊　朝夕刊共八頁

正シイ眼鏡　京城本町二　大學堂

社説　内鮮金利接近

朝鮮銀行は八月一日商業手形の割引歩合を除く標準金利を一齊に引下げ、實施したが、この利下げに於いて國債擔保の貸出利率を日銀のそれと同率に日歩九厘としたのを初め、各種貸出金利をも日銀のそれに鞘寄せしたことは極めて示唆に富む措置である。即ち國債擔保貸出利率を日銀と同率にまで引下げたのは勿論鮮内各金融機關の國債消化に一段と拍車をかけんとする意圖に外ならないのであるが、これを金利水準の上から見る時に内鮮金利がこゝに水準化し若くはその間の利開きが著るしく接近したといふことは朝鮮として劃期的のことであり、その内鮮金利の水準化が朝鮮の金融界に興ふべき影響並に鮮内各産業の發展に寄與すべき好影響は又大いに期待さるべきことである。

朝鮮の金利が内地より高率にあつたとは金融界自體の内面的理由のほかに、朝鮮産業の發展過程において内地資金の吸收を絶對に必要としたといふ政策的の理由に基づくもので、又事實この朝鮮の所謂特殊事情の主張によつて朝鮮經濟が今日の發展段階に達したことも明確なことである。しかし産業の理想からすれば、内鮮の通貨が等價にありてリンクしてゐる以上、朝鮮においても内地と同率の金利の資金が自由に獲得し得る状態にまで朝鮮の金融乃至經濟力が上昇しなければならぬ。そしてその朝鮮の經濟力乃至金融力は確にその理想目標に向つて膨脹して來たし、現に又その進行過程にある。かゝる實勢に朝鮮は更に事變による新たなる經濟的使命を負荷するに至つた上に國際情勢の緊迫化による國防國家體制の要請を内地と同樣の責任において受けるに至つた。公債の消化も、生産力擴充資金の疏通もその金融機關の上に課せられた義務は朝鮮の特殊事情なるものを超越して遂行されねばならぬ立場に直面したのである。

從つてそのためには貯蓄奨勵による地場資金の大量集積が絶對に必要となつたと同時にその集積された貯蓄をして公債の消化と生産擴充資金に重點的に振向けしめるための工夫、工作、即ち金融機關の手許資金コストの低下が何よりも前提的に要請さるるに至つた。斯くて各金融機關は内地と同率の金利において資金を提供すべき使命下にあつて、それ自體の努力をなすべき時期にあるのであるが、鮮銀がその擁する金融支配力を目標として、こゝに更に一段と低利に拍車をかけたことは、かゝる使命下にある金融機關今後の動向に極めて大きい示唆を與へたものといふべきである。

水害に御軫念　内、農兩相參内、具さに實情奏上

【東京電話】田邊内相、井野農相は五日の定例閣議において過般の水害状況に關し現地視察の結果にもとづき詳細に報告をなし、被害地の復舊並に罹災民の救濟に對する方策を急ぎ決定の上實施せねばならぬ旨を述べたが、内相は同日午後一時、農相は同一時半それ〴〵宮中に參内、天皇陛下に拜謁仰付けられ水害の實情につき奏上種々御下問に奉答して御前を退下した

兩相恐懼感激

【東京電話】畏くも　天皇陛下には五日宮中において田邊内相井野農相にそれ〴〵拜謁を仰付けられ、過般の水害状況ならびに本年度の稲作に關する奏上を時餘にわたり聞召され、種々優渥なる御下問を賜り、兩相は大御心に恐懼感激それぞれ宮中を退下したが、官邸で次の如く謹話した

井野農相謹話

去る三日視察して參りました茨城、千葉縣下の水害状況を中心に全國的な水害、冷害状況について言上申上げ、さらに國際情勢に伴ふ農林關係の影響一般について詳細に奏上致しました　陛下には終始御熱心に御聽取あらせられ『水害に對する對策はどうか』『今年の稲作状況はどうか』などの有難き御下問を賜りました、水害對策については農林土木の動員、藥劑、石油、授産などの救濟事業を決定することと、また對策一般についても萬全の策を講じてゐることを奏上致しました　陛下の御軫念のほどを拜しまして恐懼感激に堪へず粉骨碎身聖慮に副ひ奉らんことを誓つた次第であります

田邊内相謹話

天皇陛下におかせられましては最近各地に頻發致しました水害につきまして深く御軫念あらせられ被害甚しき地方の罹災民に對し、さきに御救恤金を御下賜あらせられました事は、聖旨優渥に感激に堪へません。私は本日參内致しまして拜謁を仰付けられ、水害の實情につき奏上致しましたところ種々有難き御下問を賜り恐懼感激致しました。最近全國にわたり豪雨出水があり、殊に六月末には九州、中國、近畿その他廣範圍にわたり尠からざる災害を被りました、さらに重ねて七月下旬には關東の全部、東北の一部その他の地方において人命、家屋、田畑、土木施設などに對し甚大なる被害を被つたのであります、この非常重大なる時局に際しまして國家としての損害は申すに及ばず被害地方縣民の困惑は眞に同情に堪へない次第であります。政府としては被災國民の生活の安定、増産の確保のため極力罹災地方の復興に努むる覺悟でありますが、該地方の府縣民においてもこの際一段の奮起をなしこの難關打開に邁進せられんことを切望する次第であります

陸鷲精鋭甘肅に進攻　天水を猛襲、痛爆　行營、援蒋物資に巨彈の雨

【〇〇基地五日同盟】陸鷲小川、坂口、別府、石橋の各精鋭部隊は五日朝折柄の快晴に鵬翼を連ねて基地を出發天水行營の所在地として又石炭の集散地として名高い甘肅省天水を猛襲、死者狂ひとなつて應酬する地上砲火網を尻目に集積せる援蒋物資並に天水行營その他軍事施設に巨彈の雨を降らせこれを徹底的に爆碎凱歌を擧げ全機無事歸還した

敵據點を虱潰し　海鷲湖南、廣西の各地を猛爆

【〇〇基地五日同盟】中支艦隊報道部發表＝四日海軍航空部隊は湖南省南部に散在する敵據點を虱つぶしに爆撃甚大なる戰果をあげた、すなはち中西部隊長の率ゆる一隊は衡陽、祁陽、冷水灘（湖南省南部）及び桂林（廣西省北部）を空襲、森部隊長の率ゆる他の一隊は衡陽、永興、來陽、郴縣および株州（いづれも湖南省）を空襲し軍事施設、倉庫、工場などを粉碎し各所に猛烈な火災を生ぜしめたり、また本國部隊長の指揮する一隊は宜昌上流三遊洞の敵陣地を爆碎徹底的打撃を與へたり

重慶軍官民の反戰氣分濃化

【廣東五日同盟】重慶政權ではさる六月五日のわが空襲による防空壕内の窒息事件につきその後防空調査委員會を組織し調査を進めてゐたが最近の調査報告によれば死亡總計一萬二千五百二十四名、そのうち軍人將官三十、佐官七十餘、文官勅任二十八といふ驚異的數字を示し、これがため重慶では同事件發生以來軍官民の間に反戰氣分濃化し蒋介石必死の宣傳謀略に對しても極めて氣乘薄の樣である

殖えゆく貯金・明けゆく興亞

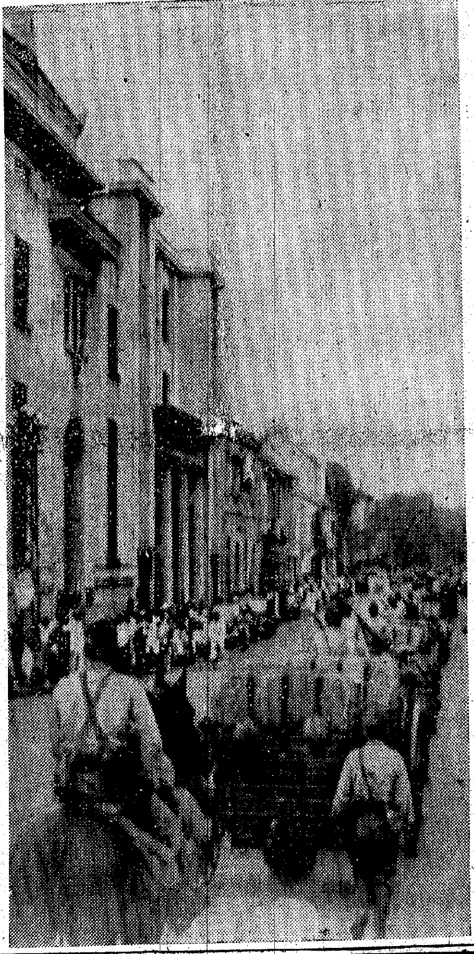

『日軍歡迎』の熱狂に迎へられて堂々〇〇に入る皇軍部隊＝電送

汪院長の挨拶　廣東記念堂における東亞新聞記者大會第一日（四日）＝電送

全筆力、全鬪士を動員　新秩序推進へ共同奮鬪せん　東亞記者大會（第二日）大會宣言を決議

【廣東五日同盟】東亞記者大會第二日は五日午後九時開會、東亞記者協會設立の希望決議をなし、これが實現促進のため日滿華三國代表より五名の促進委員を推薦し、次で三國代表共同提案による大會宣言を全會一致決議、東亞共榮圏確立に關する政治、經濟、文化三懇談會を開催することに決し、政治部は日本代表神子島、經濟部は滿洲代表大西、文化部は中國代表金雄白の各氏を部長とし、三國代表をそれ〴〵委員に配置、午後直ちに各懇談會を開催、討議することとし正午休憩、一同重支派遣軍最高指揮官の招宴に臨んだ、宣言要旨左の通り

宣言要旨

歐洲各國は歐洲新秩序建設のためすでに着々邁進し、東亞諸國は東亞新秩序建設のためその最大の努力を盡しつゝあり、この新秩序建設の要諦はまさに東亞民族が解放を爭取すべき秋に當り今日なすべきは協戰民が固く結んで協力共存するをもつて第一要義となすべくこの原則にもとづきて

一、政治上においては相互に獨立を尊重、もつて相互に救助の結合をなし

二、經濟上においては有無相通じて長短相補ひもつて平等互惠の經濟連繫を確立し

三、軍事上においては工作を分合もつて共通の安危に係る共同防備を圖り

四、文化上においては東亞本位の文化的立場に立脚して彼我文化の融合をはかりもつて世界に對し東亞文化の發揚を求むべきなり、新聞は思想指導の先驅なり吾人は東亞新聞界を動員し全筆力をあげ東亞新秩序建設の思想を宣揚し、かの舊秩序擁護者と戰はんとす、新聞は文化交通の脈絡なり、吾人は東亞新聞界の全武器を動員し東亞文化の融合と創造のために最大の努力を盡さんとす、新聞は言論報道の先鋒なり、吾人は東亞新聞界の全鬪士を動員し東亞の安全に力を致し進んで世界の和平に貢献せんとす、舊秩序の崩壞は目睫にあり、新秩序の曙光すでに望まるる今日、吾人は誓つてその志を一にし、その歩調を齊しくし、共同の前途のために共同奮鬪せん、こゝに宣言す

米穀の消費規正　農村方面に強化の要　總力聯盟指導委員會　湯村委員から提案

總力聯盟指導委員會は五日午後一時から總督府第三會議室で開催、南總督、大野政務總監以下全委員出席のうへ湯村委員提案になる物資增産報國運動についての農村の總力運動を中心に先づ米穀消費規正（節米運動）の徹底を期するためには都會地では既に雜穀の混用及び代用食の勵行によつて着々實效を擧げてゐるが、農村では從前に比し米の使用增加の傾向があるので今後一層米穀消費規正を強化する必要がある、次ぎに雜穀供出運動を展開するに當つては今後これを縣民運動にまで進展させて強化を圖り、空地の利用による蔬菜類の栽培も今春來の好成績に鑑み自給自足の建前から八月を期して空地に力を入れさせる、又自給肥料增産運動についても金肥配給の不圓滑に伴ひ一層堆肥運動の強化徹底を圖る必要があり八、九月の兩月に全力を傾注させる、その他非常時局下の貯蓄増強が提案されたがその方法、時期については總督府で準備研究を進め成案を得次第これを聯盟に移して徹底させることに決定し一時散會した

獨軍モスコーへ強引の東進續く　某中立國武官の獨ソ戰線觀戰記

【ベルリン五日同盟】過去約三週間にわたり獨側が詳細な戰況報道を差控へてゐるため獨軍の進擊はスターリン線で阻まれて今や全く陣地戰の樣相を呈して來たと巡評されてゐるが、最近東部戰線を詳細に視察して來た某中立國武官の語るところによれば獨軍はすでにスターリン線を遙か後方に殘して前進し着々戰果を收めてをり現在の戰況は大體次のやうであるといはれる

バルト沿岸方面戰線では獨軍はエストニヤ北部で大包圍戰を遂行しつゝあるとゝもに快速部隊はすでにレニングラード附近に到達してをり、更に一部隊はレニングラード鐵道戰車團を目指して東南に進出しつゝあり、戰車部隊のみではなく歩兵部隊も加はつてメルメンの南端まで進出してゐる、中部戰線ではスモレンスク東方で大包圍殲滅戰を展開、これをほとんど完了するとゝもに機甲兵團はモスコー街道を東へ〳〵と進軍中でありモスコーの運命もいよ〳〵迫つて來たものと見られてゐる、赤軍は軍事委員の督戰に狩り立てられて必死の防戰をつゞけてをり極東方面などからの增援部隊もひたすら前線へ〳〵と繰り出してゐるが、それだけにまた赤軍の損害はきはめて大で大體捕虜八十萬、戰死八十萬、負傷百六十萬合計三百二十萬といふ巨大な數字にのぼるものと見られてゐる、飛行機、戰車もすでに双方とも一萬臺以上破壞されてをり、すくなくとも赤軍諸兵力の三分の一、武器の三分の二は完全に殲滅されたものと見なければなるまい、いまや赤軍の必死の抵抗振りは最高潮に達してをり、この最後の抵抗戰が破れた暁には赤軍は全く總崩れの狀態となり、獨軍の前に致命的な痛手を蒙るであらう、かくして戰局の山は大體この一週間内にあるものと見るべく、赤軍總崩れの後には獨軍は電擊的な猛進擊を敢行して決定的な戰果を收めるに至るものと豫想されてゐる

タイ、滿洲國を正式承認

【バンコック五日同盟】泰國政府は五日滿洲國を正式承認することに決定、その旨電報をもつて滿洲國に通告するとゝもに在泰日本公使館を通じて日本政府に對しても同樣滿洲國を承認する旨通告し來つた

在日米人引揚　米、便船特別仕立を準備

【ニューヨーク四日同盟】四日のヘラルド・トリビューン紙ワシントン電によればアメリカ政府は在日米人六百五十四名を收容歸國せしむる爲日本に向け便船の特別仕立を準備中であるといはれる、右につき米海軍委員會當局は『國防省の指令があり次第在日米國人收容のため日本向船舶を仕立るべく緊急配船の手配はすでに出來てゐる』と言明した

モントリー政策堅持　駐パリ佛代表言明

【パリ四日同盟】二日ヴイシーより當地に歸來したド・ブリノン駐パリ佛代表は四日新聞記者團との會見において、モントリー政策に何らの變化なき旨言明した

東西南北

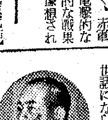

◇菜地利用に乘出した近藤總督秘書官▲日曜毎に自ら肥料をやる熱心と丹誠が見事實になつて先月からはこと野菜に關する限り一切八百屋のお世話にならぬといふ氣勢さ▲しかも新鮮な野菜が食膳に出せるとて夫人に喜ばれてゐるが▲そのために官舎の玄關先、空地といふ空地から自家製肥料の臭ひがプン〳〵▲これはちと臭がきゝすぎまするなといへば近藤さん▲『イヤお蔭で用もない訪問客がバツタリ來なくなつたよ』と一石二鳥だといはんばかり【寫眞＝近藤秘書官】

興亞同盟各委員長決定

【東京電話】興亞同盟第四回總務委員會は五日午前九時より興亞會本部に開催、左の如く各委員會委員長を決定正午散會した

一、研究部委員會　岡部長景
一、興亞事業部委員會　赤間信義
一、興亞運動國内部會委員會　遠藤柳作
一、興亞運動關東部委員會　深田吉次郎
一、情報部委員會　岡山……

重慶の對米輸出額　三百十二萬三千米弗

【上海五日同盟】本年第一四半期に於て重慶治下奥地支那からビルマルートを通して行はれた輸出貿易に關する報告がこの程重慶よりアメリカ政府商務省に達したが同報告はビルマルート經由で殆どアメリカに輸出されてゐる點を指摘してをり、本年第一四半期におけるラングーン港積出物資總額は三百十二萬三千二百十一米弗に上つてゐるといはれるが、これが内譯は左の通り

一、輸送經路、アメリカへ直接積出されたもの四五萬一六二七弗、香港に積出され再輸出されたもの六五萬九八八弗
一、物資別内譯、タングステン鑛一三三三トン（一三六萬五〇〇〇弗）桐油五二七英ガロン八二萬四九二六弗
一、錫一八萬弗
一、豚毛八萬五五九一弗

臨戰國民生活の實踐指標　各階層の中堅新鋭諸氏に聽く【二】

忠靈塔を仰いで　朝鮮軍報道部　陸軍少佐　芥川浩

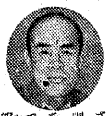

さきに事變四周年記念日にあたり軍の方ではわが郷土部隊の尊き御遺骨を納めてある京城の東西本願寺および三角地の大谷寺にそれぞれお詣りした、この三つのお寺には國の華と散つた〇〇〇柱の御遺骨があります、こゝにお詣りしたときの氣持こそ何ともいひやうのない緊張、敬虔さに打たれます、殘念ながら京城には忠靈塔が未だない、護國の英靈を祀る忠靈塔を仰いでそれを中心に國民生活の精神的指標としてわれらの日常生活を緊張、推進、實踐せしめたいと思ふ

統制の統制を望む　朝鮮銀行漢江支店　張基榮

一、自家用自動車は官公署を不問全廢し、公營タクシーに編入すべし、消費都市内タクシーが代燃車になつてゐないのはどういふわけだらう？、タクシー會社の操車係に商品券の御中元を持つて行かなければならないのは一體どうしたわけか、かういふことなら寧ろタクシーも全廢してそれだけバスに對する油の配給をふやすべし

一、京城では晝酒を飲ませ（戰慄）茶で宴會とはまた一體どうしたことか、晝酒は全國的に絶對禁止すべきこと勿論であるが統制の無統制ぶりは最もいけないことであるまいか、晝酒に地方事情などあるものか

一、米、木炭その他の生必品は配給を更に一歩進め配給制度にして貰ひたい、米、木炭、砂糖、煙草、居酒の長蛇の列は心ある人の胸を痛める、農村では猫の手も借りたい時に街では朝から砂糖の長列を見る、時間と勞力の消費も甚だしい、一家に生必品獲得係が專門に要るやうでは戰時になつて一番職域奉公をしないのは生必品購入のやうである、昔同樣ヤハリ御用聞に來て貰ひたいものである、闇取引者には長談義は無用、一も二もなく財産沒收でアッサリ片付くべし身柄は生産擴充方面に轉職さすなど如何

言行一致で行け　鮮銀調査課　川合彰武

一、上流およびに指導者階級の生活に對する猛省を促したい、それは要するに言行一致といふことに盡きる

一、大衆購買力吸收の觀點より從來の應能主義課稅を改變し、間接部面の一大增稅を提案したい例へば紅茶、コーヒー、料理代公債、映畫入場料、觀劇、電車賃汽車賃などを現在の二、三倍たらしめその値上分は全部租稅として國家に還元せしむることにしては如何、零細なる消費支出が累積して通貨膨脹を助長し物資の無駄を齎してゐる、しかも大衆の自覺は不足せり、よつて右を提案す

一、洋服を含め私經濟上の消費物資購入に『リンク』制を提案したり、古洋服が死藏されてゐるに拘らず國民服を購入する例多し『リンク』制に依り死藏資源の活用を圖るべきなり

戰場の想ひ出　咸南道議　醫學博士　金照學

不言實行である、我々の職場、我我の家庭、居る場所凡べてが戰場であると思ひ込んで戰時間に最大能率を擧げると我々の周圍にある凡ての物資、例へば塵紙一枚といへどもこれ皆武器兵器彈藥と思ふ氣持で大事にし節約しなければならない、職場で働く時は我々は戰場で前進命令で敵陣に進むが如く職場、家庭生活も同樣に理窟なしに働くことである

まづ時間の尊重　朝鮮紙業專務　梁相卿

戰時下の生活は高度國防的でなくてはならぬ、それにはすべての生活樣式が規律的で能率的で無駄があつてはならぬ、そして人に迷惑をかけてはならぬ、その手近な一例として時間の嚴守節約を強調したい、最近時局の展開につれて種々の會合が多いが、會同者の時間に對する觀念は舊態依然で甚だしいのは主催者みづから勝手な制限をして準備を遲らすので參會者に迷惑をかけることが夥しい、誰でも容易に實行の出來る手近な時間（時刻）の嚴守、これも一つ戰時色があるやうには世界新秩序の指導勢力たる皇國臣民として眞に恥ぢべきことではあるまいか

跣足の通學　忠南道國民總力課　飯塚慶助

一、婦人の服裝、身なりを一層質實にするやうに努むること
一、物資愛護と體力增强のため國民學校兒童の跣足通學を積極的に獎勵すること（嚴冬を除く）
一、半島人側における『婚葬禮改善基準』は唯各人の自發的勵行に委ねることなく全鮮一齊に積極的運動の方法をとること
一、燃料節約のため夏季風呂は水浴に改むること

混食に鍛へよ　京畿道警察部　大舘嘉正

米の上な粟を食べると腳を痛めますか、甚だしきは米の主人は大豆が嫌ひで混食は出來ないなどと申す世の妻たちがある、これほどの戰食に不平がましく物言ふ主婦は日本婦人にはない筈だ、子供の健康云々の弛き多少は體質にもよるであらうが、子供のときから混食に耐へ得るだけの立派な強い國民を作り上げるのが戰國の女であり、日本の妻であると思ふ、現代の女性はいま少し日本歷史に現はれた婦道を見習ふべきで戰時生活はまづ家庭の婦人の心構へが大切と思ふ

午睡の廢止　慶北國民總力聯盟指導課　橋口修己

戰時下生活においてはまづ休憩時間の短縮及び午睡の廢止、無為徒食の排除特に都邑地青年婦女子の遊休勞力の積極的動員を圖るため勤勞作業の實施及一人一役制度による仕事の分擔集合の統制（常會に統て）朝鮮人家庭における家族中心主義の食事の勵行等を強調致したい、特に農村人に對しては空地利用による野菜類の自給自足、節米貯蓄の實施、市場行きの制限雨天作業の勵行、農繁期における作業の共同化、下男傭女の制限等による自家勞力の積極的動員を圖ることである

女給に制服を　京城西小門理髪店主　新井忠雄

最近の藝者、女給、妓生などの服裝は目立つて華美となつて來た、世間が自肅してゐるために彼等の服裝が特に目立つて來たのかも知れない、いづれにせよこれら接客女の服裝を制服化しそれ以上奢澤なものは用ひさせないやうにしたらどうかと思ふ、化粧の惡どさ、身裝りのけばけばしさ、それらは時局と反對に極端化してゐないでせうか、女の制服化を具體化して欲しいと思ふ

學生學童の潜伏結核及虚弱体質等體位增强に　A-O（アーオー）注射（解説進呈）
医家結核譲吉A-O
製造元　有馬研究所　販賣元　須美商店　大阪市東區高麗橋二丁目一七

野村生命　東京麴町區内幸町

吉澤義則著　日本書道新講
道風、佐理、行成の傳統を承けた御家流の妙法に淵し學問としての書學、藝道としての書道、修養としての書道を體得しながら飽くまでも實用といふ見地に即して日本人の生活そのものとしての書道即ち日本書道を確立し日本精神の作興を唱へる著者の言葉は、烈々として而かも嚴肅、假名と漢字との調和美の世界こそ日本人たるべき精神を鍛錬する修養道場である所以を理解せしめる。附錄として懐紙・短冊・色紙の認め方などを收む。讀節の書として日本人の生活訓として一家庭に一册を敢てお薦めする次第である。
A5判・三二二頁・コロタイプ版及寫眞版三十六面・和布裝・箱入　定價四圓五〇錢　送料三十七錢

吉江喬松全集　第一巻　佛蘭西文學史（第二回配本）
吉江博士は詩人であり批評家であり學者であつた。この三つの面が渾然と融和して傑出せる調和美を形成したものが本書である。温雅な詩魂と冷徹な批評眼と豊かな學殖とがそれぞれ必要な領域において高度の優秀性を發揮せるが故に一流の佛蘭西文人によつて書かれた文學史がブリュンチエール、ランソン、ファゲその他、各々餘人の及び難き特質に滿ちてゐるやうに吉江博士の文學史は如何にしても博士ならでは能はぬ美質に溢れてゐる。
A5判・四七六頁・寫眞一葉・和布裝箱入・各價三圓八〇錢・送料四十錢
第一回配本　第三巻　佛蘭西印象記　佛蘭西文藝印象記

ラーゲルレフ女作　丸山武夫譯　ゲスタ・ベルリンクの傳說　全三巻　第二巻出來　第一巻既刊　第三巻近刊
瑞典の至寶エレン・ケイ女史と並んで全世界に不朽の業績を遺し女性として最初のノーベル文學賞を贈られたラーゲルレフ女史の受賞作『ゲスタの傳說』第二巻は、主人公ゲスタの數奇な生涯が傳說豊かな瑞典の口碑や寓話や美しい自然を背景として盛り上げられ抒情性と浪漫性とが渾然として溶け合ひ北歐南歐の物語に見られぬ世界に讀者を誘ひ込み北歐の不思議な民族性についてもいろいろな示唆を與へてくれる。B6判・二五四頁・寫眞二葉・濃茶裝・各定價一圓五〇錢・送料各十二錢

ハウプトマン作　橋本忠夫譯　基督狂　全二巻　下巻
主人公の基督狂クイントは再來基督の使命を感じて立ち單に思想と信仰とに於て基督に追從せむとするのみならず生活全く二千年前の其事蹟と行動に做はうとする。作者はトルストイの死に深い感動をうけて、ここに愚にして聖なる彌撤の偉大性格を創造して神聖劇場の間にイエスの風貌と心理を展開せしめ……
規格・B6判・三三八頁・寫眞一葉・濃茶裝・定價各二圓六〇錢・送料十二錢
白水社　東京市神田駿河臺下　振替東京三三二二八

岩淵辰雄著　現代日本政治論（最新刊）
滿洲事變勃發以來、時代の嵐はあらゆる部門に吹き荒び、政治は勿論、思想、社會の上にも大いなる變革を齎らした。過去十年の歷史は一度は嚴密な檢討を加へられ、反省されねばならない。それは既往に顧みて歷史の必然性を發見し、將來の進路に正しい方向を與へんが爲である。この意味で切に江湖の御繙讀を祈つて已まない。
B6判上製　五一五頁　定價二・五〇　送料一五

田中惣五郎著　近代日本官僚史（最新刊）
現代における官僚の地位と任務とは極めて廣大であり、吾人の日常生活の一端に至るまで政治の影響は鋭敏に感得されるに至つた。官僚に對する批判の聲々たるもまた衆知の事實である。然し、之が是非を論ずるに當つても、先づ官僚の本質を十分知悉する必要がある。本書は斯る意圖をこめて、幕末以降今事變までの官僚政治榮枯盛衰の跡を叙した。
B6判上製　四九〇頁　定價二・七〇　送料一五

東洋經濟編　時局と政策の動向（最新刊）＝第七十六議會を通して＝
國民の總意が存分に表白され政府の態度や措置が隔意なく追究されるのは毎年一回開かれる帝國議會だ。本書はこの興奮、この質疑應答を速記錄中より適宜問題別に選出し、現下時局の重大問題、國民生活緊急問題を取上げて、議會の收獲をその儘國民に傳へんとした是非一讀を乞ふ。
B6判上製　四六七頁　定價二・二〇　送料一三

山本信哉監修　原正男編　日本教典
一億一心、臣道實踐の教典出づ!!
我等一億民族には經書、聖書にも優る生きた教典がある。それは即ち天地開闢、國土修成の神訓を始めとして歷代聖皇の御垂訓、詔勅、御製である。本書は斯る古典はもとより極めて最近の出來事たる新體制聲明、戰陣訓をも收錄し、以て國民の據ふべき所を明らかにした。我が民族自體の教典を手にして常に我が國本の眞髓を把握されんことを望む。
B6判　四七一頁　定價二・〇〇　送料一〇

鈴木安藏著　日本政治の規準
組織や制度を改めたからとて、直ちに社會や政治の混亂が救へるものではない。それには先づ人間の精神的文化的再教育が先決問題である。從つて現下の政治社會事象は今やこれを根本的に檢討し、その規準を探求しなければならぬ。この意味に於て本書は我が立憲政治の缺陷と特質を鋭く指摘し、現代日本政治の動向と課題を明示した。
A5判　三六三頁　定價二・五〇　送料一八

目錄進呈　東京日本橋本石町三ノ二　振替東京六五一八番　東洋經濟新報社

懸案の蠶糸業統制會社

商事會社形式で設立

制令通過後特殊會社に變更

朝鮮における蠶糸業統制は內地に呼應して實施すべく制令の起案その他萬般の準備を進めつゝあつたが、日米間の貿易は最惡の場合に直面、國策輸出は一切考慮せず國內統制方面の方途に邁進することゝなつたので本府農林局では內地側との協議の結果

一、朝鮮蠶糸業統制會社の獨立制を認める

二、問題の積立金は朝鮮で積立、その處分は內鮮相談の上決定する

右につき湯村農林局長は語る

蠶糸業統制問題は內鮮間に纏らぬ點もあつたが今回の東上で纏まつた、たゞし統制の趣旨は和戰兩樣の構へを作るにあり、しかも現在戰の構へが必要であるといふ場面にぶつかつたのであるが何も急ぐ必要はなく今日あると豫想しての對策であつたのだ、だから會社は速やかに設立して制令は後から追かけて行くといふ方法をとりたいと思つてゐる

ことに大方針が決定してゐるので會社の設立を速急ならしめ國もつて統制の實を擧げる必要があるので取敢ず商事會社の形式で可及的速かに會社を設立し、制令が法制局を通過したのち制令による特殊會社に變更す方針を執ることに決定した

依つて農林局では民間業界に懇談、製糸家、蠶種業者、金融業者等の代表を網羅する設立委員會を近々中に組織することゝなつた

木材會社も創設

生産力擴充計畫遂行上用材の需給を圓滑化することは緊下の急務たるに鑑み本府農林局では木材統制の最高方針を決定したので制令による朝鮮木材株式會社を創設すべく目下起案中であるが所要資金は十六年度追加豫算に十五萬圓程度を要求することゝなつた、新會社は民間會社であるが將來は制令による特殊な會社となるものである

第五週手形交換高

七月二十八日より八月二日に至る第五週殖銀他九行、七銀行、一郵便局手形交換高は枚數において三萬九千百五十二枚、これが金額七千三十五萬四千九百五十二圓にして、前週に比し枚數においては六千六百七十九枚、金額においては九百五十一萬四千七十五圓のそれぞれ增加となつてゐる、內譯は左の通り(金額單位圓)

	枚數	金額
鮮銀	四、六六一	一六、六六三、〇一三
殖銀	[illegible]	[illegible]
第一	[illegible]	[illegible]
安田	[illegible]	[illegible]
三和	[illegible]	[illegible]
朝銀	[illegible]	[illegible]
漢銀	[illegible]	[illegible]
東一	[illegible]	[illegible]
郵便局	[illegible]	[illegible]
合計	三九、一五二	七〇、三五四、九五二

配給機構再檢討

肥料配給協議會開催

食糧增産上肥料配給の圓滑化を圖ることが緊下の急務であるが根本問題は配給機構の問題であつて現機構には幾多改善を要する點があり官民有力者間にも肥料配給を一元化すべしとする意向もあるので本府農林局では、本問題を慎重に研究、對應策を講ずることゝなり六日午後一時から本府第三會議室に農會幹部、金融組合、一般消費者代表、京畿道內の一部郡守、農會技術員、水利組合、中央及び地方組合等主として京畿道內の肥料關係者を招致して肥料配給協議會を開き

肥料配給圓滑化を圖るため機構を如何にするか

を俎上にのせ檢討、民意を聞くことゝなつた、これによつて本府ではこの意見を參酌して方針を決定することとなるが中間機構の問題を如何にするかは今後の對策に俟たねばならぬとしても末端の配給は一元化される機運が濃厚である

勞務者賃金漸騰傾向

總督府文書課調査=五月中における全鮮主要都市の勞務者の賃金指數は內地人一三三、八鮮人一六四、四(十一年中平均基準)でこれを前月に比すれば內地人が二、〇%鮮人二、八%と各騰してゐる、さらに前年同月に比すれば內地人一三、八%鮮人二〇、三%と各騰してゐるを示し、しかして調査種目六十一の中前月に比し昂騰したもの內地人が十九、鮮人が二十一、低下したもの內地人二、鮮人四、保合內地人九、鮮人六となつてゐる

生擴資金融資に鮮銀の自信充分

君島鮮銀副總裁入城談

君島鮮銀副總裁は一日入城したが金融界當面の諸問題につき左の如く語つた

財政金融基本方策要項の決定に基き目下政府はその具體案の作成を急いでゐるがこの機會に全國金融協議會やシンヂケート團も再編成强化して各企業別に再檢討を加へた上融資するといふことになろう

朝鮮としてはこれよりも一歩進んだ方策として鮮銀、殖銀、興銀の三機關が打つて一丸となり生擴資金を供給することにならう、しかし根本問題として鮮銀の發行限度を擴張する要があるけれども事業家が物動計畫により物資さへ入手することさへ出來れば現在のところ鮮銀としては金融には充分の自信を有してゐるから決して心配は要らぬ、朝鮮の生産力擴充事業といへば電源の開發がその主なるものであるけれどもこれが資金の供給についても相當の成算を持つてゐる

協同證券の鮮內株買出動については鮮銀が代行することになり、鮮銀に買入れ株の銘柄についても指示があつたので何時でも買出動する準備を整へてゐるが、たゞこの協同證券の買出動の趣旨をはき違へて株價の吊り上げ策のやうに考へることは大きな誤りであり、進んで一般株式の安定を期せんとするため置いたものであることを銘記してほしい

鐵道工事前渡金支拂 最後の折衝期待

結局中央當局も認可か

十建築の最後の懸案たる鐵道建設工事に改良工事の前渡金支拂問題は今春以來谷理事が東上して大藏省その他の關係方面に折衝を重ねた結果、大藏省側の諒解を得たのであるが、會計檢査院その他の關係において事務當局に可成り異論があり、そのまゝ今日に及んでゐるので過般來同協會谷理事が再東上して、これも東上中の水田財務局長の側面的援護を得て、改組後の新內閣首腦部に對し諒解運動を行つてゐる、而してこの問題に對しては總督府當局が既に事態やむを得ざる措置として同意を表してゐるので、結局中央當局も認めることになるべく十建協會最後の折衝の結果が期待される

鮮內高利貸の取締り要望

…銀行取引に惡影響及ぶ

最近鮮內各金融機關の不要不急資金に對する貸出方針が嚴重になつた間隙に乘じて、高利貸の橫行著しきものがあり、關係方面より警戒されてゐる、即ち從來とも高利貸利用の傾向は半島人方面において絶えず見られたところであるが、最近は內地人方面においても高利の資金利用傾向が頗る顯著なものがあり、甚しきに至つては日歩三十錢といふ驚くべき高利の資金が市中に廻つてゐる事實さへある、かゝる傾向は銀行取引にも直ちに惡影響を及ぼし、不渡手形の增加など金融業者にとつては全く看過出來ぬ事態を生じてゐる、高利貸の金融は利息制限令によつて一應取締られてはゐるが、實際問題としては個人金融であるために取締の困難があり、高利貸はまたこの間隙に乘じて高利を貪つてゐるといふ狀態である、かゝる傾向は一面中小商工業者の苦境を物語るものではあるが、一面この種高利の資金が思惑その他不健全な方面に利用されてゐる懼れが十分にあり、かくては民間資金の移動が國策目的の線にそはざる結果ともなるので關係方面では高利貸の取締はこの際徹底的に斷行すべしとする意見が多い

重要產業部門の統制會組織

積極的に設立

【東京電話】重要產業統制協議會では五日正午より丸ノ內工業俱樂部に常任協務委員會を開催、まづ帆足書記長より先般決定の重要產業團體令について説明を行ひ次いで各重要產業部門の統制團體組織に關する總意諮問を行つたが產業團體令に關しては民間側の意向をも充分取入れてあるので重要產業側としては今後積極的に統制會の設立ならびに運營に協力することを申合せたなほ該協議會加盟產業の統制會設立の進行狀態は左の如くである

一、鐵鋼部門は產業團體令に基いて未來の改正ならびに統制規定を作成すべく目下準備中であり會長その他役員の選定に遲滯なく最も近き將來に法令に基く團體として活動を開始する

一、機械化學の兩部門は內部的に複雜錯綜してゐるので目下慎重研究中であり成案を得次第統制會設立準備に着手する

一、セメント部門はすでに大體の準備を了し、團體令の公布をまつて成立する豫定である

一、石炭礦業部門は業界において細目にわたる具體案を作成目下商工省當局と折衝中であり近く最後的決定を見るはづである

一、瓦斯部門は過般瓦斯協會を改組し統制機關を確立してゐるのでいつでも模範的團體として再出發出來る態勢にある

一、造船部門は種々事情により急速には統制會の設立は困難である

一、電氣部門は日本發送電との關係および目下進行中の配電部門の整理をまつて別個に考慮されるはづである

下四半期肥料助成金

二百八十四萬餘圓

總督府では戰時下食糧增產の完遂を期するため十五肥料年度一月より硫安、過燐酸石灰、石灰窒素、加里鹽など重要肥料輸移入ならびに鮮內生產業者に對しそれぞれ助成金の交付をなしつゝあるが十五肥料年度下四半期(十六年一月より三月分)におけるこれら各業者に對する交付金は計二百八十四萬一千五百九圓(輸移入業者八十一萬七千百七十圓)を決定、この程それぞれ交付指令を發した、輸移入品は硫安、過燐酸石灰、石灰窒素、加里鹽、鮮內生產品は硫安、過燐酸石灰、石灰窒素でこれが各業者別の助成額は次の通り(單位圓)

一、輸移入業者	
日鮮商事	一五四、九三二
三井物產	一九五、九四三
三菱商事	一一七、九七二
住友京城出張所	八六、一九八
片倉米肥	六四、〇九一
日產化學	六二、七二〇
多木肥料	七、三八九
神商肥料部	四八、四三九
朝日肥料	三九、三五二
二、鮮內生產者	
朝窒	一、六七九、八九四
日窒	二一一、七〇八
日本製鐵	三一、〇二一
日產化學	一一、八五五

輸出不能による損失補償を擴大

【東京電話】政府は五日の閣議決定によつて昭和十六年度以降二ケ年間における輸出不能による損失補償を五千萬圓增額して七千萬圓とし即日實施することとなつたが右は從來外國の輸入制限、戰爭その他の事變などの影響によつて輸出不能となつた商品に對する損失補償制度を更に擴大强化して國內事情による輸出制限によつて生じた損失に對しても補償することとしたものである、而してその對象となるべき商品は

一、買取機關が買取るべき輸出不能商品、即ち七月六日までに輸出契約をなし且つ法令または行政措置により當該商品の內地及び第三ブロックの消費の禁止又は制限されてゐるもので七月七日改正を見た貿易統制令施行規則により輸出不能となつたもの

二、前記改正施行規則に於て同令に基き調整機關のなす輸出割當の範圍內にて輸出契約をなしその後各種事情の變化によつて輸出不能となつた商品

即ち以上の商品は例へば綿織物、人絹、スフ、毛織物、メリヤス、紙製品、機械類、化學製品などの卅數品目である、而して本種補償制度は從來十六年二月以降相手國の輸入制限乃至禁止により輸出不能となつた輸出契約についてのみ適用されてゐたが今回これを擴大して右の他貿易調整の結果輸出不能となれるもの及び輸出業者が外國人輸入業者の指定國人たるときは、そのものを相手方とする貿易契約についても二月に遡及して適用することとしたもので去る七月七日の貿易統制令施行規則の改正による輸出許可制の實施による取引業者の損失補償及び商社債務の確保のための損失補償を行ふものである

朝取專務理事

秋山氏に決定

朝鮮取引所では過般定時株主總會において專務制採用に伴ふ定款變更の件を議決、當局に認可申請中のところこの程正式認可を得たので五日午後四時重役會を開き互選の結果、專務には現常務理事秋山滿夫氏、常務理事には理事橫山豫氏がそれぞれ決定した

夕刊後の市況

◇…取引所出來値 小林鑛業新四圓〇一五圓一四圓七〇▲朝鮮油脂二九圓〇▲能山工作新二五圓一▲高周波五一圓〇一一二二四一五一六▲日石鋪業三五圓〇▲朝鮮石油五三圓▲朝鮮無煙新一三圓七一五▲金剛電四一圓八▲大日本紡八九圓五▲日本窒新一九圓五一六▲出來高三五〇〇枚

物價問答

公價のある品で

【問】公定價格の有る品を安く仕入れて公定價格で賣れば四・五割の利益がありますこれは暴利を取つたと云ふ事で罪になりますか(愛讀者)

【答】公定價格の範圍內で賣買しても暴利行爲等取締規則違反にはなりません、然し公定價格に定めた額は最高價格でありますから必ずしも其の額で賣らねばならぬとはありません、採算の取れる限度において公定價格以下の定價で賣つて頂き度いものです

朝鮮理研鑛業

收支不均衡一掃

弱體部面の讓渡終了

朝鮮理研鑛業は全南押海島の干潟地採金を最小限度に縮少し收支が償ふまでに經費を節減することになつた、目下全南多島海の他の區所はトクイで採金することにした、それから同社が全南押海島の干潟に持つて居た鑛業權は其の設備も技術者も全部朝鮮鑛業振興及び日本產金振興に引繼ぐ、設備は二十萬圓で兩社が買收することになつた、この外に平壤の理研鑛業の一の製煉部面であつた理研鑛業も諸設備も讓渡を終り朝鮮理研の唯一の弱體部面であつた理研鑛業も收支の不均衡を一掃することになつた

議員有權者の資格調査

朝鮮商議で開始

京城商議では今秋十一月一日の議員改選期を控へて早くも有權者の資格調査を開始した、現在の有資格者數は二千八百廿四名であるが、此の中から法人營業稅未決定のもの、廢業によるもの、移動による住所不明のもの、その他轉業等による變動があり、これら不詳のものなどがあり、これらの中には調査の結果有資格を生ずる者もあるので九月十二日までには相當數の增加を見込まれるわけである

府內工場年產額二億圓

飲食料品工場が首位

京城商議の調査によれば本年六月末現在における京城府內の工場數は總計一千六百、職工數萬人にして年產額約二億圓と推定されるこれを事變前の昭和十二年末現在に比すれば工場數において八十九工場、職工數五千五百人、年產額六千四十二萬八千圓をそれぞれ增加し最近における京城の工業發展を如實に反映してゐる、これを業別にみれば飲食料品工場が最も多く次で製材及木製品、機械器具、化學製品、印刷製本、金屬、紡織工場の順位となつてをり工業の年產額においては飲食料品工業が首位を占め纖維工業、三位化學製品工業の一千四百餘萬圓となつて居り、化學工業、金屬工業、重工業などの工產額が少いことは注目を要す、なほ工場の規模をみれば卅人未滿の職工を使用する中小工場が總數の八割八分を占め、三十人以上を使用する工場は僅かに一割二分である

染織工業者の整理統合の方針

一元的合理化期し

殖產局では鮮內染織工業者の整理統合を行ふ方針のもとに目下研究を進めてゐる、すなはち鮮內これら業者百八十に對する必要物資の配給ならびにその生產品の統制檢査など一元化による事業の合理化をはからうとするもので、その內容は大要鮮內で力織、足踏、手織の機械ならびに幅出機を有する織物業者並びに整理業者既存の全鮮を地區とする工組は除くをもつて朝鮮染織工組(假稱)を組織、その他の織物工業者は原則として各道毎に道單位織物工組を組織せしめこれら工組を打つて一丸とし、中間機關として朝鮮染工組聯合會を組織、一元的統制をはかるものである

商業報國會

展開具體案決る

新商道實踐に邁進

【東京電話】戰時下の新商人道の確立を目ざし邁進する商業報國會は去る廿九、卅の兩日東京赤坂三會館で全國道府縣本部幹事長會議を招集してこれが一層の徹底と展開方策について協議した結果、配給協力會議(經濟協會)の設立を始め商業者の職業指導方針、勤勞奉仕實施方法等今後の實踐運動方針に關する具體案を決定、時局に即應する新商道運動展開に邁進することを申し合せ各道府縣本部は中央本部の指導協力と相俟つてこれが實踐につき積極的に邁進することになつたが、自由主義的觀念を清算し職域奉公に挺身する同運動の今後の展開方針は大要左の如くである

一、新商人道の確立=時局に自覺めた新商人道樹立の事業として行はれる推進隊員錬成講座若くは商業者、商業青年等の訓育錬成は十月地方別錬成講習として關東(東京府)中部(名古屋)近畿(京都)中國四國(廣島)九州(福岡)の各ブロック別講習會の外、その他未組織業者に呼びかける啓蒙講演會も六大都市と福岡に開く外、今後全國的に行はれる商業報國運動週間行事として每月七日行はれる配給協力會議の一齊開催の外配給の圓滑を期する價格表示の勵行と統制法令の徹底、計畫經濟の錬成座談講演會等に依る新商業人の養成の外今秋十一月を期して行はれる商報全國大會には模範地方本部の表彰も計畫されてゐる

一、商業再編成の促進=政府の配給機構整備に積極的に協力するは勿論其の他商報中央會で竣成した「企業合同の一般指導方針」の線に沿ひ企業合同の指導に協力する他、合同體の經營指導員及養成講習會の開催や模範合同體の表彰の準備等を行ふ

一、統制法令の周知徹底=時局下の統制經濟の徹底と共に各種法令の認識把握は新商道の確立上最も緊急を要するので業種別單位報國會毎に統制法令に關する講習會を開催し又錬成座談講演會に統制法令に關する科目を編成

一、配給協力會議(經濟協會)の指導及び消費者指導=同日の評議員會にて決定せる如く消費者と業者間の相互利益を除去し兩者間の意志の疏通を圖り配給の圓滑を期すると共に消費生活の安定を期するために今後は單位報國會又は地區報國會に在つて町會、各商業組合との聯絡の下に每月一回以上常會を開催することになつてゐる、商業報國運動の效果は消費者側の理解と協力に待つ點大であるので

一、新生活運動の展開=商業報國運動の採上ぐべき新生活運動の方針は主としてこれを職能的方面において、從來の商業者と商業機構中に內在せる弊害を除去すべき諸多の措置を揭げて、國家目的に合致せる奉公的生活へ轉換せしめるため、計畫生活を提唱して貯蓄の生活正義の實行にも一層の指導をかけると共にこれが指導パンフレットを發行頒布、また共同炊事の普及獎勵に當るその他の生活提唱のための家計簿の獎勵と記帳指導

一、會議及指導=各府縣指導部長會議、全國外勤會議、ブロック別會議、推進隊員會議など各種委員會を隨時開催し、商業報國運動の滲透徹底を圖る

一、國民生活=商業者の健康保持如何は直ちに國民體位に影響を及ぼすので之が保健衛生の維持增强を圖ることは商業報國運動の一任務たるべく「自己の健康は國家の健康である」との根本觀念の養成に努むると共に結核等の豫防運動を初め經濟營養食の獎勵に依る榮養改善運動、店舖用、作業服(男、女用)の制定、曹及等の環境衛生改善運動を起こす外、衛生指導員の設置や保健施設利用運動、パンフレット等によつて衛生思想の啓蒙宣傳に當る

一、その他=報國運動の一層の徹底を期するとして中元、年末等大賣出しに代る消費合理化デーの全國一齊實施を計畫すると共に現金賣、公價の勵行や消化協力指導に當ると共に隨時業者と消費者との懇談會の開催を行ふ

借方・貸方

稻の分蘖期に入つてから天候がどうも思はしくない▲この調子で行くと平年作以上は出來まいといふのが定說である▲初めは一千萬石以上の米を內地へやらうといふ豫定だつたが、或はこれも違ふかもしれぬ▲しかしこれは不可抗力だから、しようがない▲しかし未だ秋までの天候が殘つて居り、所謂二百十日も無事にすむことになればよし▲も一つ最後の五分間が大事で、最近の天候が惡いのは人事をつくして天命を待てといふ暗示かもしれぬ▲さういふ意味では米の消費規正の强化は勿論、代用食糧の增產、堆肥の準備も絶對に必要▲今年は西瓜も眞瓜もあまり出來はよくないが、この代用食的價値は大變なもので、これの增產と否とは米の消費量に大いに關係がある▲このことも一つ考へて見る必要がある

咸南漁組聯事業資金

起債認可を提出

總額三百七萬一千圓

【咸興】增產報國に邁進しつゝある水產咸南の新らしき飛躍に備へて咸南漁業組合聯合會では、管下各漁業組合における本年度事業資金を纏めて起債認可を提出したがこの總額三百七萬一千圓の巨額に上り昨年度の百九十九萬二千圓に比べて百七萬九千圓膨脹であるこれを資金別に分けると貸付資金が七十四萬六千圓、委託販賣資金百九十萬圓、共同購入資金六十四萬五千圓である

水豐ダム二放水路閉鎖

【新義州】鴨綠江水電水豐ダムは順調な工事進捗の過程を踏んで近く通水試驗開始の運びまでに進んでゐるが、貯水設備も放水路の自由開閉の裝置により一應完備されたので三日二つの放水路全部を閉鎖したこれで水豐以下の鴨綠江は一部支流を除いては完全に堰止められ、鴨綠江は人工により止められたわけである、このため下流には漁業、稻作等に幾分の影響を來すものと見られてゐるが、これについては各關係當局で詳細な調査を進めてゐる

纖維工業設備制限

今後は一段と强化

【元山】纖維工業設備制限規則の運用および許可申請の取扱ひに關する道產業部長よりの通牒によれば、今後この方面の制限は一段と强化されるとのことである即ち各種の植物纖維又は再生纖維を原料とするガラ紡、反毛、ウエス製造、又は加工及び製綿、製紐等の設備およびメリヤス機又はミシンの新增設は既存設備と原料材料の需要關係から原則として許可しない、又手廻メリヤス機足踏ミシンを動力用に入換せんとするものも同樣の關係から二割以下に減少するものでなければ容認しないとのことである

經濟統制會結成

【利原】郡では經濟統制の確保を圖るべく去る三十一日郡廳會議室で利原面經濟統制協力會結成式を擧行、郡內各面より商工業者及經濟統制關係者八十餘名參集の上協力會規約制定並に役員選擧等を滯りなく濟ませ、强力なる統制協力會を結成した

乾明太在庫一掃

【興南】西湖津の乾明太魚は近年實に素晴らしい盛況を示したが、在來の賣買制度に還元されてから急激に鮮內は不振、ストックの量が增加するばかりとなり業者間は焦慮の色を浮べ、これが打開策に腐心、多少安値でストック整理にかゝつたが、商內の妙味といふか、儲みの種の約一萬馱ほどの在庫品は一擧に賣りつくされた

體育

明年度半島の體育豫算

五十八萬圓に增額

劃期的新豫算額を決定

半島體育界が飛躍する昭和十七年度の一般體育豫算事業費は、總務局で半島體育の統制指導機關である朝鮮體育協會と緊密な聯絡のもとに練つてゐたが、一躍五十八萬圓に增額することに決定した、劃期的なこの豫算額はこれまでの國庫補助金による三萬圓をはるかに突破すること五十五萬圓で、この新豫算による事業計畫內容は明年度より全鮮的に實施する體力章檢定に要する費用卅萬圓を筆頭として、徹底的に擴張充實する各種體育競技會や、朝鮮神宮體育大會及明治神宮國民體育大會へ多數參加の半島代表を派遣する費用などが廿萬餘圓に充てられてゐる

何れにしてもこの五十八萬圓といふ巨大な新豫算案は半島の體育が高度國防國家建設への戰力增强の中核體をなす使命を、ますく昂めるもので、これが實現の曉には輝かしき活潑な體育運動が展開されるであらう

集ふ二千名 六割の踏破者

夜行軍錬成百キロ强歩大會

【東京支社電話】去る廿七、八兩日厚生省與鍊會主催で行軍錬成百キロ强歩大會は酷暑を克服して參加人員二千名中六割までは見事全行程を踏破したが、この行軍に際し厚生科學研究所の安田技師は全般的に、松崎技師は脈搏、血壓の變化、疲勞回復劑の效果試驗に、鈴木技師は醫療衛生にそれぞれ醫學の見地から研究を進めた結果、このほど興味あるその中間報告ができあがつた

◇…體重減の測定=著しく減つたものは五・二キロ、最少減は〇・八キロで平均二・七キロ減少、豫想通り運動に體重減少は附物と判明した

◇…脈搏、血壓の變化測定=脈搏の變化をスタート、途中、ゴールの三箇所で測定した結果途中並にゴールでは四、五十パーセント增大し最後まで頑張つた者は脈にムラがなく、ほゞ一定度を保ち落伍者や事故者は脈搏が少くなつてゐる、落伍者の血壓は低下、全般的にゴールに入つたものゝ心臟機能は些して變化がなく、中でも見事にゴールインして若い連中をあつといはせた六十二歲の杉山幸子さんは脈搏八十ぐらゐで血壓は若い者なみの健在ぶりであつた

◇…尿の變質による疲勞測定=成人の筋肉中にあるクレアチンがはげしい運動により、尿中に出るか、否かがこれまで醫學界の問題となつてゐたが、今回廿六名につき精密な調査を行つた結果、全然尿中に出ないことが判つた

漁民を訓練

【新義州】漁村の非常時訓練として去る廿五日から卅一日までの間を漁業週間として新義州郡內各漁村は一齊各漁業組合の指導の下に週間行事を實施したが、既に山陽面漁業組合では廿九日これが訓練日として各漁村の漁民一千餘名を午前七時に集合、組合から金總務の訓話の挨拶に續き船漕及び水泳、船出を激勵と訓練によつて一般漁民に非常時認識を一層鼓吹せしめた

日本陸聯 更に日程を發表

【東京支社電話】日本陸聯では去る七月廿八日新スケヂュールを發表したが、これが實施に當つては各地方の事情を考慮、萬全を期するためこのほど日程を更に左の如く變更した

◆綜合訓練競技大會(八月十六、七日)◆第十九回中等學校陸上競技大會(八月廿四日)◆府縣對抗通信競技大會(九月十一日)◆產業人府縣對抗通信大會(九月七日)なほ九月六、七日に豫定された府縣選手權兼全日本選手權豫選は日程を再檢討することとなり、未定であつた女子中等競技種目は百米、八十米障碍、四百米繼走、走幅跳、砲丸投と決定、スパイク使用は禁止することになつた

福田勝つ

日本重量級選手權爭奪試合

半島の福田勝郎(鮮拳興)對綿野松雄の十回戰を主戰試合とする日本重量級選手權試合は四日午後七時から東京日比谷公會堂で擧行、福田は最初綿野の體力に阻まれ豫想通りの戰果を擧げ得ないかと思はれたが、六、七回ごろから綿野の疲勞に乘じて漸次肉薄、八回左右の亂打を浴せて技倒に屠つて福田はいよくプロ轉向以來全勝の街道を邁進してゐる

◇六回戰 沖(拳新)15引分岩原(新興)16

◇同 澤田(新興)13打倒吉村(日泉)13

◇八回戰

◇十回戰 福田(日倶)16技倒綿野(革新)17 ―八回、一分―

無電台

公債や希望の投稿歡迎・十四字詰五十行以內・締切隨時・紙係宛・上原名適意・原稿には住所氏名明記のこと

蠅を驅除せよ

◇…支那が戰地にゐた折、かの開發途上の地では、我等が部隊長は「蠅を殺せ」ちふ標語を作られてこれを各部各班の事務室と云はず居室と云はず揭示されて豫防の萬全を期せられた、然るに、歸鮮してみて、特に汽車內に蠅の多いことには驚かざるを得なかつた、內地の列車に比してあれでいゝのだらうか、うるさい蠅が手足を這ひ廻るあの不愉快、誰だつて、氣持のいゝものではない筈だ

◇…何かセロハン樣のものに『蠅を殺せ』と云つたやうな標語を作り列車の硝子窓か何かに貼り付けて、わが愛する朝鮮の衛生思想の普及徹底を期せられたら如何ちやらうか(旅人生)

專檢當局へ

◇…朝鮮の專檢も內地同樣年二回施行されんことを熱望します、現在施行回數より一回增回することは當局として多々事情も有ることとは存じますが、國家が一人の青少年をして中學を卒業せしむる爲に支出する費用を思へば年一回增回するとは、それほど無理な希望ではないと思ひます

◇…物質的に時間的に惠まれぬ境遇にあつて研學に精進する青少年の健氣な精神に同情して、實行されん事を嘆願いたします(文學金城生)

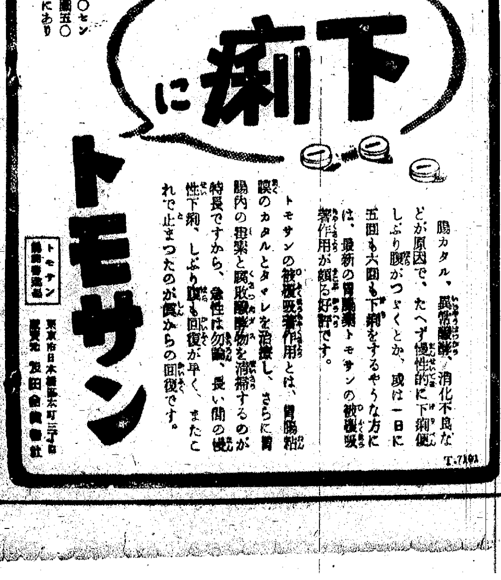

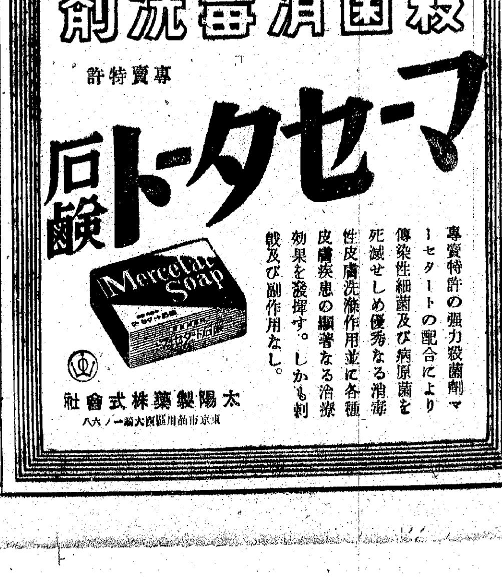

鮮內唯一の熔接棒專門工場朝鮮化工製

タセト電氣熔接棒

納期迅速・品質優秀

軟鋼、鑄鐵、滿俺鋼、ステンレス、銅、砲金、眞鍮、ニツケルクローム、他各種熔接棒

朝鮮化工株式會社代理店

辰巳物產株式會社機械部

本社 京城府南大門通り二ノ一日生ビル 電話本局 四四九〇・二六〇一番 六七二〇・〇八六二番

林町倉庫事務所 電話本局六九三九

元山出張所 元山朝運ビル 電話二一七〇

平壤出張所 平壤泉町五 電話二三二九

新義州出張所 新義州旭町一 電話一九七

釜山出張所 釜山大倉町吉田ビル 電話二九三三

仁川出張所 仁川朝鮮化工內 電話四〇四

大阪出張所 大阪西區西長堀南通三ノ一 電話新町五三二四

臨戰體制强化に 半島人有志が蹶起
全鮮に呼びかけて 數百萬圓を醵出

國際情勢の緊迫化に伴ひ半島二千四百萬民衆は軍官民一致協力して戰時態勢の强化に一意邁進しつゝあるが、最近敵性國家の對日攻勢がいよく露骨化し國民をしてさらに一段の緊張奮起を要求されてゐるとき半島人有志の熱狂的蹶起が傳へられいたく當局を感激せしめた事實がある、すなはち五日午後京城在住半島人有力者たる伊東致昊、朴相駿、松山尚昊、林興順、夏山茂、金英采、高元勳、園部の諸氏は相携へて總督府に大野政務總監を訪問し

聖戰五年にわたり多數將兵を戰線におくり一命を君國に捧げて東亞共榮圈の確立に邁進されてゐるが、われく半島人側にあつては志願兵制度實施以來幾分の義務は果してゐるものゝこの重大非常時に直面しては全半島同胞はこれを平時するに忍びずこの際何らかの方法をもつて銃後の結束を固めいさゝかも後顧の憂なからしめんがため種々考慮の結果、全鮮の半島人有志に呼びかけ數百萬圓の基金を醵出しこれをもつて當局指導のもとに半島青年層を動員してこれに適切なる教養訓練を施し銃後にあつて全力を捧げて國家に奉仕しもつて半島大衆の重大時局に負荷する使命の一端を擔したい、これが具體的實施方策については目下調査協議中であるがいては總督府においても何分の御指導御援助を願ひたい

と熱誠あふるゝ申出でをした、大野政務總監は半島有力者のこの熱狂的蹶起にいたく感激し早速關係者を督勵して全面的協力をなす筈で之が實施の曉にはいはゆる總力戰體制は一層强化されるわけでこゝに文字通り内鮮一體ゆるぎなき戰時體制が得られることゝなり速かにこれが實現を期待されてゐる

〝半島民の總意〟 有志代表 夏山茂氏語る

政務總監との會見後夏山茂氏は感激しつゝ左の如く烈々火の如き決意を語つた

『一人の發意によるとか私たち同志の意見とかいふのではありません、これは私たちの總意です、この非常時局に際會しながら私たちが安穩に生活出來るのは總て

鴻大

無邊なる皇恩のお陰です、それを考へると私たちはこのまゝ暢氣に生活してゐるのが甚だ相濟まなくなつて來たのです、それでなくとも私たちの周圍にはダラくした時局を辨へぬ人々をよく見受けますその度に私たちは憤慨に腹が立ち、何でもよろしい國防の第一線に起つて出來るだけのことをしようといふ氣になります、私たちはまづ半島人青年に一層

奮起

を促がしたい、それには軍隊教練が最も良いのでありますが志願兵訓練所の設備にも限りがありますし、私たちで何とか設備して當局の指示に從ひ鍛の心身を鍛へあげたいと思ひ本日お願ひに上つたわけです私たち半島住民の一人として私たちはさうしなければ濟まないのであります』

國債、債券を 一元的に消化

京城府内の國債、債券をよりよく消化しよう、と六日午後二時から府會議室に地方遞信局、郵便局、殖銀、鮮銀、府廳の各關係者が集まり打合會を開く

これは從來國債と貯蓄、郵便債券の一部は遞信局關係が扱ひ報國、貯蓄債券は殖銀關係で扱ひ府廳は府廳のものゝみに全面的協力をなす二元的方法をとり府廳では遞信局扱ひも全部府廳に纏め一元的に消化することになり、その方法を協議する

この結果は一般に消化の效果を齎らすものとみられてゐる

内地へ大豆 今月中に十萬石移出

【東京電話】お米不足に朝鮮から大豆の贈り物──朝鮮では今年は粟作も大豆作、稗作も豐作の見込みで食糧は安定の見通しがついたので、先頃から總督府と農林省と打合せの結果今月中に大豆十萬石を内地へ移出することに決定近く内地各府縣の港に大豆が入荷することになつた、同省ではこの大豆の大部分を現在不足してゐる味噌と醬油に廻す豫定で目下各府縣の需要を決定中である、なほ九月以降にさらに二十萬石程度の大豆の移入を交渉してをりこれ

防毒面と防毒服に公定價格

【東京電話】商工省では六日附告示を以て防空用防毒面および防毒服の最高販賣價格を指定、即日實施する、これは國民防毒面など國民防空用のもの、家庭用、小兒用などについて定めたもので原料のゴムや布地の値上りのため九・一八當時と比し價格に比し約二割の値上りとなつてゐる

防空用防毒面（收容箱および携行袋附）國民用一號甲十四圓五十錢、同乙十二圓、二號甲、十圓五十錢、乙八圓五十錢、家庭用（收容箱附）四圓七十錢、小兒用瑞式（收容箱および携行袋附）十一圓小兒用盾式（收容箱附）昭和化學工業製五圓七十錢、藤倉工業製四圓七十錢、防空用防毒服（防毒手袋および防毒靴附）三十五圓

日佛印『音樂の交驩』盛況

【サイゴン五日同盟】わが海軍部隊と佛印陸海軍當局との間に正式交驩が開始された四日、サイゴンの街は海軍と市民との間には音樂を通して交驩がはじめられた、海軍々樂隊の催した音樂の夕だ、宵のサイゴン、定刻午後九時前に會場に定められたサイゴン市立中央劇場は立錐の餘地なく一、二、三階とも座席は勿論通路から窓際までぎつしり詰め、聽衆は人種も階級も差別なく、最前列に印度人と安南人が仲よく並んでゐるかと思ふと、二階の通路にはフランス人のカツプルが腕を組んでゐる、幕が上ると中村隊長以下純白の制服を着た海軍々樂隊員全員がずらりと並ぶ、挨拶は一切抜き、中村樂長の軍隊式の敬禮で音樂の饗宴は展げられた『メリーウイドー』『荒城の月』『カルメン』など日佛印の名曲

目が進むにつれて超滿員の場内は森と靜まりかへつて聲一つない、殊に『カルメン』と『ボレロ』などはフランス人や安南人からアンコールを求める拍手がやまずといふ有樣だつた

最後に日佛國歌『君が代』と『マルセーエーズ』が奏でられる、時せずして場内の全聽衆は起立して兩國々歌に敬意を表し感激の情熱を生んだ、かくてこの意義深い日佛兩國音樂交驩は豫期以上の大成功裡に午後十時過ぎ幕を閉ぢた

佛租界交通 從業員罷業

【上海五日同盟】上海フランス水電公司經營のフランス租界電車およびバス從業員一千二百名は四日午後一齊にストライキに入り五日午前も引續き罷業繼續中である、從業員側の要求は給料問題のほかに同公司の外人職員が華人傭人に比べ非常に高給を受けてゐる不公平を指摘しその改善を强調してゐる點は注目される

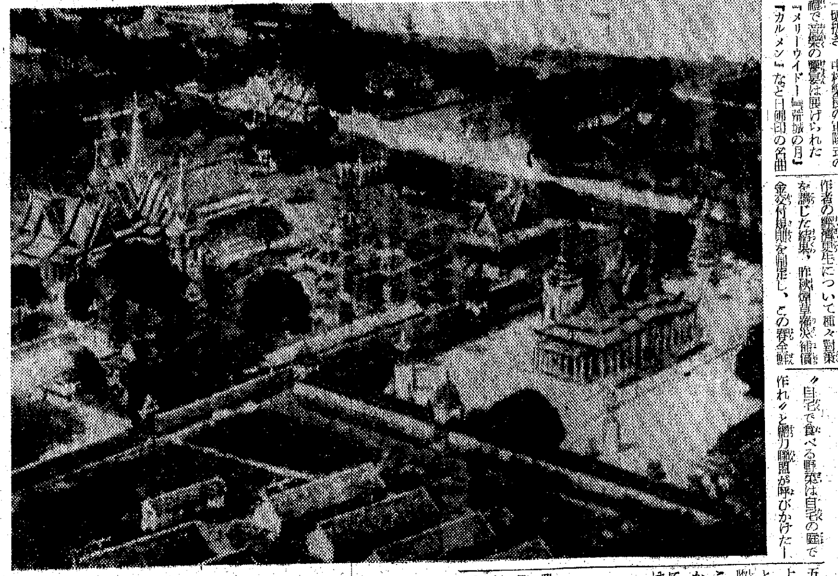

〝愛煙黨〟に朗報 葉煙草は斷然豐作

朝鮮葉煙草は大豐作が豫想されるといふ愛煙家への大福音──昨夏の全鮮葉煙草耕作は七月から九月にかけての水害、虫害、風害、雹害、旱害と相次いで襲つた天災のため總面積一千九百四十五町歩の畑が殆ど全滅に瀕した半島稀有の葉煙草凶作を現出した、專賣局では專賣事業の重要部門である葉煙草耕作者の經濟更生について種々對策を講じた結果、昨秋煙草被災補償金交付規則を制定し、この程全鮮耕作者に十九萬圓の補償金を支出して激勵を與へた、罹災者一同もこの當局の温かい心遣ひに感激し今年の葉煙草は豐作◆といふ嬉しい調査報告がこのほど專賣局の手許に寄せられ當局はもとより愛煙家を喜ばしてゐる

正夢一萬圓の大當り

【東京電話】去る一日發表された報國債券第一萬圓當選の幸運兒は──第一回一等七一九三二番債券は東京電燈株式會社川崎出張所書記白石敏男氏（26）＝横濱市鶴見區小野町＝が持つてをり大枚一萬圓が白石さんの手にころげこんだ、また第二回目の一等五八二〇六番の一本は丸の内の日滿鋼材株式會社に轉勤した同社社員が佐野出張所に持つてゐたものだが同君はこれを會印してみすく幸運をとり逃がしてまつた

なほもう一本は丸ノ内日本石油の社員に當つてゐるが、氏名は判らない

自家用野菜は 自宅の庭で作れ
農林局が秋種の準備

〝自宅で食べる野菜は自宅の庭で作れ〟と總力聯盟が呼びかけた──五日開かれた總力聯盟指導委員會の席上で今春以來全鮮愛國班員が趣味と勤勞奉仕で作りあげた一坪農園は收穫の成績が非常に優秀であつたことが報告され、この分ならば秋から冬にかけての野菜も一坪農園によつて充分間に合ふ見透しがつけられた

その上從來のやうに内地から移入される野菜に頼るとは興亞農島の名に恥しいし、少しでもお百姓さんに餘裕を與へて米の增產に邁進して貰はうといふ譯だ

農林局では早速秋種野菜の準備に取りかゝることゝなつたが、秋種は半島の氣候風土から見て遲くとも八月一杯に播種しなければならない、種類は白菜、大根、春菊、ほうれん草、人參など夏季に比して少いが一般家庭ではまづ白菜、大根などが間違ひのないところ殆ど肥料らしいものを施す必要がないばかりか夏季のやうに害虫のつく心配もなく全く素人向きの野菜だ、春菊、ほうれん草なども肥料で充分農家作能に作られるといふから春以來の一坪農園で自信を得た人々には氣樂に作られるだらう

仙田農林局技師談 夏につくる野菜よりも秋種の方がずつと樂です、その中でも大根、白菜などは殆どの家庭で容易にこぼれるし、作り方も種をまいて放つておけば獨りで大きくなるやうなものですから一夏園藝してみた人々には手ごろだと思ひます、大體今年の一坪農園は最初の試みでもあつたせゐか〝やれ正肥だ〟〝何だ、彼だ〟と大事をとりすぎたやうです、白菜、大根の種は豐富ですからどしく作つて下さい、私の方では早手廻しに貯蔵法を今から心配してゐるほどです

最高月額十五圓 京城府の職員に臨時手當

上は課長さんから下は小使、給仕に到るまで京城府廳の職員、傭人に臨時手當を出さうといふ嬉しい話を八日午後二時から府廳會議室に開く府會に附議することになつた臨時手當を受けるものは月額二百十五圓未滿まで一割とし最高十五圓、最低七圓であり雇員は三圓、傭人は二圓となつてゐる

この總額は十一萬四千圓でそのうち府民病院關係は六千二百圓、公營質屋關係五百八十圓、職員一千五百六十九人、傭人一千四百九十人、合せて三千五十九人に支給されるものだが府會の決議を得れば去る四月にさかのぼり支給する豫定である

鑛山へ産業報國團

【咸興電話】鑛山報國運動に拍車をかけて咸南道ではいよく鑛業報國團を鑛、炭山へ動員することになり來る廿日咸興府大東炭坑へ一聯三十隊九十二名の報國隊員を派遣することになつたが、産業報國團が勤勞報國の試みであるだけにその成果は非常に期待されてゐる

心なき暴風に 槐の大木眞二つ
惜しや平壤の天然記念物

【平壤電話】去る一日からの雨に加へて二日豪雨と突然に襲つた暴風雨のため惜しや府内の天然記念物に指定されたエンジユ二本が見るも無慘に折れてしまつた、一本は府内壽町三〇[illegible]氏の庭先にあるもので、指定番號平安南道十八號、樹齡二百年、高さ八間、周圍十尺、他の一本は府内山手町瑞氣山下、片倉殖産小口派一氏家庭先にあり指定番號平安南道四十二號、樹齡約一百五十年、高さ七間、周圍七尺で常に蛇が生棲し外界に姿を現はすと大雨あり祈願により高徳を呼ぶといはれ、今でも府民が秘かに尊拜するものがあるとの傳説を有してゐる

二萬五千圓の大穴をあける

京城藥業町四ノ五二藤野吉（50）は朝鮮運送會社分館會計係として永年勤務するうち昭和十二年三月から京城府中央卸市場荷扱所駐在員主任となつたが、年甲斐もなく色と慾とに目が眩み荷主からの運賃を會社に納める度毎に帳尻を誤魔化して大半を着服、遊興に費消しこれを最近迄に二萬五千圓餘の穴をあけこれをことごとく費消の事實發覺、費消金は殆ど全部府内地町方面で遊興に散じてゐたもので身柄は三日京城本町署に留置された取調べの進むにつれて意外な方面に飛火する模樣である

辛島純氏母堂

梨花高等女學校長辛島純氏母堂幸子夫人は京城竹添町の自宅で病氣療養中のところ四日午後十一時遂に逝去した享年七十三 なほ告別式は六日午後二時から京城昌慶寺で執行される

舞姫二百五十人 大舞樂殿もある王宮

いま依然と皇軍はカンボヂヤの要衝から泰、佛印へ軍を進駐を續けてゐるといふ──俺かに南瓜の名に寄せて我々が知るカンボヂヤはその昔邦人が渡航して植民地までやつたものだ、首都プノム・ペンは緯度千五百里の大メコン河の河畔にあり、四方約十町にも及ぶ王宮がある、この中には二百五十人の舞姫のゐる大舞樂殿や、寶物、延臣邸、諸役所などがある、有名なヴァツト・プラ・ケオ（綠玉寺）があり、金貝金剛石をちりばめた黃金製のノロドム王の等身像あり、黃金の値段だけでも六十六萬ドルと稱せられるものがある

この地一帶にはクメール族が築いた燦然たる文化の跡がある、佛教が殘した寺院を物語る寶塔、伽藍五棟などがあるほか、米と棉花を包藏した南方寶の街である【寫眞＝プノム・ペンの王宮】

南の姿態 ＝プノム・ペン＝

戸番だけで 郵便が届く 實現すれば大助り

【東京電話】事變以來急激に增加した郵便物の輻湊に加へ遞信從業員の手不足のため最近特に郵便物の遲着が云々されてゐるが、その最大原因は丁目番地の亂雜さにあり震災後急激に膨脹した東京市などでは永年勤務した老練な集配手でさへ迷ふやうなところも多い實情にあるので、遞信省ではこの番地整理のため藤井郵便局長を中心に去る四月省内に戸番制調査會を組織、東京、大阪をはじめ六大都市の丁目番地などの實情の調査に當つて來たが、このほどその調査も終つたので近く東京都市計畫課、警視廳はじめ六大都市當局内務、大藏、厚生省ほか關係各省の協力を得て分り易い番地新整理制度確立の第一歩をふみ出すことになつたすなはち戸番制調査會では斯道の權威である東京市都市計畫課名譽技師長金森誠之氏などの協力によつて理想的な腹案を得てゐるがそれによれば一町内に數千戸もあるところではその町をイ、ロ、ハなどに分けて一町内に大體三百戸程度として簡單な町角式或は路線式によつて番地を系統的に設け、その下に各戸ごとに戸番をつけて郵便物は宛名がなくても戸番だけ明記してあれば届くといふまでにしたい希望である

また各番地の始まる場所には道標を設けて郵便の配達のみならずガス、水道の集金で市民の訪問などの便にも資さうといふわけである

〝技術半島〟の誇り 中央試驗所内に三廳舍を增築

半島が總起ちとなつて地下資源の開發に産業部門の擴充に邁進するとき、京城中央試驗所では本春來十九萬圓の工事費と十四萬圓の設備費を投じて中央試驗所内に電氣化學部、中間試驗場、工藝部三廳舍の新增築を急いでゐるが九月中には相次いで竣工する豫定である電氣化學部は二階建二百坪で總力戰に備へて技術半島を誇示する化學の尖兵が取附けられ、中間試驗場は三階建二百坪で試驗の結果成績優秀とみられたものを企業化されるかどうかを實地に試驗するところである、工藝部は一階建五十坪を增築する工藝部は鮮内にある資源から朝鮮獨特の技術で移出品を作り將來は半島の家庭工業にまで延長し轉業者をも救はうとする一石三鳥の狙ひである

電氣化學部の技師二名、技手六名は内地から赴任の途上にあるが試驗所では小山所長以下全職員が時局下の技術部門を擔つて職域奉公に邁進してゐる

鐵類の對日禁輸 絶對に不安なし
華中鑛業 村上氏語る

【福岡電話】アメリカが鐵類の對日禁輸をやつても日本は別に困りはしないといふ心强い話が五日上海から空路歸福した華中鑛業株式會社監事村上曾吉氏によつて齎らされた

中支には占領地内に大冶をはじめ桃原、鳳凰山、馬鞍山などの世界的な大鑛山があり、いまや各鑛山とも治安状態も回復しどしく仕事をはじめてゐる、特に馬鞍山の鐵鑛は鐵分六十パーセント以上の含有量があり世界一と稱せられるヒリッピンの鐵鑛に匹敵する良質のものでアメリカが鐵の禁輸をやつても大鑛山が力を併せて增産に努めたならば日本は鐵に關する限り絶對不安はない

ごぞんじですか 改正地代家賃統制令 (3)

適正家賃算出に 火災保險料も加算
法文化は家主さんにも有利

【家賃の適正價格とは】

問 家賃が高いとか安いとかよくいはれるが改正令では適正家賃はどのやうにして決めるか

答 家賃の決め方は、木造とか煉瓦とか石造などとかその種類によつてそれぐ違ふから一口にはいへないが木造の普通建物の場合、つまりアパートと共同下宿でない場合の月分の算出表は

（建物價格×1.22/100）＋（附屬設備費・造作費×1.63/12）＋地代月額＋火災保險月額となる

問 建物價格の意味は判るが百分の一・二二を掛けるのは何故か

答 建物だけでなく附屬設備費、造作費に掛けた百分率は固定資本の利率を現はすものでこの利率は朝鮮の特殊性を考へて内地などよりはるかに有利になつてゐる、この百分率は道知事が告示したもので少々面倒でもついでに示してみると次の通りだ

構造別	普通建物 主體建築費	普通建物 附屬設備費及造作費	下宿屋共同住宅ビルディング 主體建築費	下宿屋共同住宅ビルディング 附屬設備費及造作費
木造（木骨造鐵網モルタル塗其他木骨造家を含む）	一・三三	一・六三	一・五二	二・一六
煉瓦造、石造コンクリート造、土藏造	一・〇三	一・四〇	一・一六	一・六九
鐵骨鐵筋コンクリート造、鐵筋コンクリート造、鐵骨造（鐵骨石造及鐵骨煉瓦を含む）	〇・九二	一・三四	一・〇三	一・四〇

問 附屬設備費や造作費とはどんなものか

答 附屬設備費とは電氣、瓦斯、水道、下水溝、門、塀、物置など建物の使用上必要な設備全部の費用だ

問 造作費とは

答 疊、建具など普通の造作の備付に必要な費用で建物の百分率よりよくなつてゐるのは造作の方が早く破損するからである

問 地代月額はどんなにして算出するか

答 地代月額は土地價格に百分の四・四を掛けそれを十二で割つたものだ、土地價格といふのは大體勅令によつて、つまり十二年十二月卅一日現在で道知事が評價した額と思つて間違ひない、それで今かりに敷地五十坪に建物二十坪六千圓の木造家屋を建てたとして前に示した算出法を計算してみると、この家は地代が月額坪當り十五錢として七圓五十錢、建物費が六千圓、それに附屬費及び造作費建物價格の一割五分から二割として千圓、それに火災保險料に相當する額として建物價格千圓につき年七圓の割合で四十九圓の月割純四圓八錢が適當であるとするとこの借家の家賃適正標準額の計算は次のやうになる

（6,000×1.22/100）＋（1,000×1.63/12）＋7.50＋4.08＝（73.20＋16.2）＋7.50＋4.08＝[illegible]

となり、この借家は[illegible]までの家賃で貸せばいゝことゝなる

問 アパートと共同下宿の場合はどうなるか

答 アパート等の場合は全部の居室の面積とその一部である居室の面積との比率によつて定め、それに共同使用の電氣とか水道などの共益費を加へればいゝ

いづれにしても地代家賃の適正價格を出すのは面倒だから府廳の社會課へ問合せると親切に說明する筈だが、このやうに投資の步合率は半島の特殊性を考慮して内地などに比べ高率有利になつており、殊に火災保險料が含まれてゐるのは事業の危險率がなくなつて堅實な投資として事業性がなくなつてゐる

そのほか法文化されたため取締りの浮動性がなくなつたので事業家は安心して貸家業に從事していゝ

ラヂオ 六日（水）

第一放送 朝 [illegible] 晝 [illegible] 夜 [illegible]

第二放送 [illegible]

拾題特急

☆……京城劇場の結の關係でアメリカ映畫もいよく半島から締出しを食ふことになつた

☆……今後はアメリカ映畫が内地から移入される場合でも財務局の許可と嚴しい檢閲を要するため朝鮮内外映畫配給組合でも時局に順應して現在檢閲濟のものからは八月一杯で上映を打切り九月からは一切アメリカ映畫を上映しないといふ申合せを行つた

☆……結局最近檢閲をパスしたパラマウントの〝邂逅〟だけが辛うじて上映をしてお目見得するだけで目下鮮内に在庫中の最新映畫パ社の〝ジエロニモ〟はそのまゝ日の目を見ずに返還されることになつた

今日の天氣

曇り

藥用 ダイナーミックス 日ヤケを防ぐ ダイナーの化粧水 東京・築地 ダイナー本舗

皮膚泌尿科 性病科 京城鍾路青年會館横入 洪震求醫院

泌尿 皮膚 性病科 醫學博士 渡邊晋 電本894

專門修繕器具 電熱 製パン器 電氣冷藏庫 電氣洗濯機 自働ポンプ アイロン 七輪 各種器具 山田電熱 京城府下往十里町八八八 電話本局(2)6764

皮膚科 泌尿科 性病科 醫學博士 鷲海元則 鷲海醫院 京城府本町四丁目一二二 電話本局一四九五番

花柳病泌尿科 本町五丁目あづま餅横入 安部醫院 電本二三三

新しい修養と教養 精神文化全集 全廿四卷 豫約募集 見よ此權威此網羅！ 各卷大增刷出來！ 高嶋米峰選集 上野陽一選集 友松圓諦選集 谷口雅春選集 室伏高信選集增刷出來 全廿四卷豫約一圓八十錢 單册分賣一圓九十錢 東京小石川小日向台町 振替東京一七四四三番 潮文閣

日本赤十字社臨時救護婦看護婦生徒募集 一、年齡 十八歲以上三十歲以下 二、資格 高等小學校卒業又ハ高等女學校二年ヲ終了シ看護婦免狀ヲ有シ 三、入學期日 九月一日 四、養成期間 三ケ月 京城南山町三丁目 日本赤十字社朝鮮本部

中野高等無線電信學校 校長 沖貞男 東京市中野區江古田

陸海軍御用 防火ペイント最高規格 不動尊印 耐火塗料（耐火耐水）耐熱1300度 東洋理化學工業所製 朝鮮總代理店 朝鮮精機商會 京城府吉市町一丁目一二六番地 電話本局(2)7563番

社名變更 帝國製麻株式會社ハ太陽レーヨン株式會社ト今般合併致シ左記ノ通リ社名變更仕候間此段謹告仕候 昭和十六年八月一日 帝國纖維株式會社 本社 東京市日本橋區室町一ノ一 支店 札幌・大阪・京城 工場 札幌、鹿沼、大垣、大津 大阪、玉島、釜山、仁川

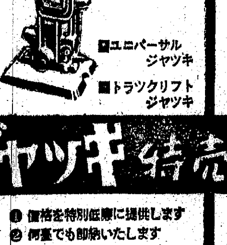

ジャツキ特売 ❶價格を特別低廉に提供します ❷何臺でも即納いたします ❸材料證明を必要としません 理研製機株式會社・代理店 誠商會 京城府漢江通十一番地 電(龍江)局0455・2295

武田産婦人科病院 武田産婆學講習所 新學期始 四月・十月 京城府長谷川町（朝鮮銀行横）醫學博士 武田正房 電話本局(2)四五四五番

レベル 臺 トランシット 豐富 在庫 元壽發總鮮朝 株式會社 伊藤商行 京城・龍山

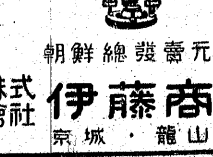

精力增進劑 蔘茸トニク

時計 蓄音機 レコード 明時堂 京城驛前 カメラ

日本勸業證券 三千圓附くじ 割引十五・六・七回 ◎豆債券好出合 ◎十月初回抽籤 京城支店 京城府南大門通一丁目

傳染病室 普通病室 完備 内科 小兒科 原病院 龍山三角地 院長 原志磨治 電話龍山五〇七番

京城版

遺族の献金

永登浦町六二四ノ一出征軍人遺家族佐野キユウさん（[illegible]）は四日一錢貯金二百六十五錢を國防獻金として永登浦署へ寄託した

空腹でも二キロ
忍耐強い貧困兒童
"歩け"の國策型、大昌學院生

貧困兒童はかへつて有産兒童よりも發育良好だといふ事實がこのほど一私立國民學校で立證された

【寫眞＝鍛錬する大昌學院生】

上往十里町大昌學院の男女兒童六十名はいづれも附近のカード職工の子弟であるが、時には自分から求めて缺食をやるといつた變つた習慣もあつて訓導達を驚かせてゐる しかし身體の抵抗力は想像以上の頑健さといふよりは無神經に近いほどの耐久力があり嚴夏の炎天下にも平氣で二キロ位の路は空腹で歩む、又その忍耐性も強くあべこべに引率の先生方がいつも眞つ先に參つてしまふといふ、歩け歩けの超非常時局に相應しい話題として同學院一訓導に聞いてみると

『全くよく歩きます、野越へ山越へ十何里は平氣で歩くでせう ある時は辨當を喰ひ忘れてのちに氣がつくといつた笑へぬナンセンスもありますがそれでも平氣で歩きます、別段學校で教へたといふわけではありませんが幼い時分から貧困に馴れてゐるために僅かの粗食でも充分に營養が攝れるのでせう、病氣は殆んど出ません、昨年の冬などは燃料がないために一冬季中ストーブ廢止で授業を續けましたが兒童は一同平氣でむしろ私共の方が縮み上つたしまつです 結局は貧困兒童が必ずしも不健康兒とは限らず、かへつて丈夫な子供の方が弱、虫が多いやうです』

永登浦第三分團の訓練

永登浦警防團第三分團では五日午前八時半非常召集を行ひ中川分團長の指揮で全員は降りつゞやみつゞする町内を行軍各區長、班長の位置周知訓練をしてから部内訓練に移り午後一時多大な効果を收めて散會した

西部第三分團訓練

西部第七區町會の第三分團防護部員六十名は玉山分團長の指揮下に五日午前五時薄明を衝いて國民服姿も凛々しく龍山府廳前から驛前電車終點にかけて防空、その他に亙る實際訓練を行つた

西大門管下でも

西大門警防團第四分團（香村、峴底、弘濟、洗劍亭町）ではいざ空襲に"おらが町"を完全に守るため八日から防空演習を施行する、これがため五日各區長、班長以下各關係者が香村、峴底町會に集合し施行事項を打合はせた

永登浦署の防訓

永登浦署防護係では左の日程で午後一時から三時まで管内各分團の消防、避難、交通整理等の訓練を實施する

▲五日第四分團及各工場の特設防護團▲九日第一、二分團

防訓打合會

京町、元町一丁目、錦町々會では八日午後八時から燈火管制を實施することになり、五日管内各評議員及び班長を招集管制準備につき打合會を行つた

"次代の擔手"護る
細民姙婦へ無料助産

永登浦隣保館は設立以來管内細民の救助に積極的各種施策を行つて來たが、五日午後一時附出張所會議室で方面委員打合會を開き左の申合せをなした

一、方面世話係調製の不備な點を補正

一、恩賜賑恤會金附與に依る細民救助米代交付は從來府社會課へ招致して交付したものを今後からは老弱細民の便利を考慮し方面事務所で交付すること

一、過般松月町五〇番地金應洙氏寄附に依る白色ネル製乳幼兒肌着配付に就いては各區內の委員が推薦した孕胎婦に限り産婆を派して無料助産をすると共に分娩兒一人に付一枚づつ漏れなく着用せしめて寄附者の趣旨に副ふやうにすること

下層民に教ふ 國民禮式指導
新堂町園藝生が

新堂町園藝學校生徒上級生四十二名は本夏期休暇を利用して新堂、舞鶴兩町内の下層民に國民禮式の具體的知識を普及するため近く東山校長指揮の下に數十班に分れて戸毎に訪問することになつた

この企ては舞鶴町總代國山滿氏の發案になるもので去る七月七日にも第一回を實行したことがあり、その際國山總代は生徒達に自費をもつて食事代を手交したがそれを全部國防獻金にしたといふ美談の殘されたものである

愛婦有功章 受賞者氏名（二）

景山サヨ、永田房子、白石みとめ、吉村アキヨ、中島き美子、石井但子、大橋セツ、伊井喜惠、加納ツルエ、出宮加津惠、中村律子、松本キクヱ、浦上スヤ、鄭福善、鏑木鏑子、國友テル、園田ミサオ、櫻井愛子、李國天、關タツヲ、古川キク、楠本リヤ、眞田イセ子、大庭ツネ、島村辰子、森永モモヨ、舟木須磨子、藤野鶴江、森川多福子、加藤多津子、船崎アキ、森カネ、原山ルイ、藤原ヒナ、富岡トシ子、久保シゲ、清森ソウ子、樋野ウタノ、末永春子、大島文子、新田とみ子、武田トメ子、磯占いくく、佐藤ムツ、江頭冲水、稻田富美子、田淵梅子、趙明枝、陣之内久眞子、清こん、佐野ウメ、杉本イネ子、辻はる、木村通惠、古城珠江、香月ソメ、沖田スミ、淺見フク、重本サト、坂井フテ、柏田靜枝、植松タカ、辻好信、富岡サノ、出口ムラ、長尾トメ、河崎郁子、杉田定治郎、熊谷キミ子、荻原正子、伊津、貞子、瀧谷ふじ、寺田泰子、前田冬子、宮島イシ、黒田一榮、谷川愛子、茂木ノブヨ、金炊清子、伊藤壽、田川スマ、堀口サト孔玉熙、趙百淳、權任順、林雪子、幸野アサ子、浦邊トミコ、福田チヨ、加藤キヨ子、內藤きく、上田アグリ、堀アサノ、宮崎クニ子、小濱昌尾、岸田かつゑ、力武はぎみ、玉村よし子、設田潤、大原ムメ、竹濃下仲子、西島ツヤ、高林ますよ、金光邊子、松本寶國金木そとい、金山玉子、高田ますゑ、齋屋ムメ、小畑里利、姜英鳳、金慶世、酒匂節子、趙準淑、林官純、越仲ヒナ、清水芳子、植木チヨ、佐藤節子、市川カネ、眞鍋タケ

（平塚・白守）0—4（李村・金澤）
（上田・橋口）2—4（延安・徽山）
（高・嚴本）0—4（岩本・富田）

本田さん實践部長に

西部出張所本田八郎理事長は就任以來合町民の信望するところ多かつたが今回總實践部長として就任し、町民の期待は一層深い

慶弔日記

出生 明倫町三ノ一二國本福成、內需町九八松山澄枝、同松山福惠、仁義町二四大山富子、孤同三〇二、夏谷文子、崇仁町七二大原雅志、苑區町一三六平山榮男、光熙町一ノ一九六金城淑子、鳳翼町一四平山順子、阿峴町六四金山政吉、敦岩町四七一松浦光熙町一丁目二〇〇山本末子、稷町三三六東本正子、阿峴町四六六佐井淑子、明倫町一ノ五河村惠美子、清進町二七五谷川鳳澤、鍾路四ノ四一平山東黨、嘉會町一一金田羽世、杏村町二〇一光山夏代、光熙町二ノ一六三西原完鳳翼町一一五松原春子、明倫町三ノ八六金山根子、長橋町六三岩本光峰、蓬萊町三ノ一三三岡村一來下往十里町一〇二六國本台子、峴底町四六金貞鉉、同金鍾鉉、東崇町一二九廣村銀子、安國町一龍木町一五一金城龍子、玉川町一二七竹島東基、清雲町六山中昭英松山秀美、阿峴町五八文平虎雄、五八金原喜子、新堂町三四七清本正吉青松文子、新堂町三四五平山春花洞町八七梨原樺義、往十里町三三六安田慶子、安岩町四五岩本徽子、昌信町六二二國本順子、昌信町六一原田武彦、鷹峰町一一二安田里町九七二國本順子、往十里町姬、大興町六五李基宅、祭基町〇金光貞子、崇仁町三五金村鐘弘番大方町二二〇陳麗鶴、本洞町四四三安本乘市、本洞町四三成澤純一、鷺梁津町三三一山本榮子永登浦町五七〇原田性四郎町三〇〇秋山榮浩、下水口町七四安田甫淑、下水口町三六水澤星學新井町八一國本榮一、同淑子、龍江町二四六清水英子、阿峴町一九七國本貞鉉

死亡 安岩町一二鄭氏、杏村町九森川泰演、新橋町一ノ二南基敦、華本町一九九國本起福、孝子町四二正田三郎、付岩町二十〇郷本貞姫、蓮池町一二三金蕃亀豊、社稷町二五四水上正久、新堂町二三六西原用吉、舟橋町三三五長林錦周、鍾路五一一九萬原浩永、蒸屋町一七八木戸照澤、社稷町一四三金光壽、蓮池町七七安東容子、金水町二一大興町山一金光義成、敦義町六六林玉姬大、興町山一金光義成、北阿峴町二八一天三三柔原在先、北阿峴町二八一天田麟祖、永登浦町五七岡村大理、鷺梁津町三三一山本敬愛、昌信町四五國元盛龍、下往十里町四五越月花子

三谷覆審部長夫人

三坂通六〇三谷武司氏（京城覆審法院部長）夫人壽美子さんは五日零時卅分府民病院で逝去した、享年廿八

李氏母堂

永登浦町李昌云氏母堂吳海貞氏（八二）は三十一日午後十時三十分逝去、四日番大方町葬地で葬式を擧行

おらが愛國班
仁義町愛國班の巻
野菜は自給自足
八百屋泣かせの判官隣組

一坪園藝が 提唱されてあちらでもこちらでも庭の片隅や道路の兩側まで利用しておよそ空地といふ空地はすべて田園一色に塗りつぶさうといふ隣組の計畫がけふこの頃では防空壕の屋根まで伸びて土のあるところ必ず畑ありと銃後の食糧增産へ今一歩のたくましい躍進をみせてゐる

その中でも 裁判所のお歴々が住む仁義町の官舍街は上野班長（京城覆審法院部長）が率先して地方在勤時代つれ〴〵の餘暇に覺えこんだお百姓のわざをすつかり應用して床の下まで一面に見事な耕地を完成 これに負けじと同じく畑自慢の同班員鶴飼（高等法院判事）、高瀬（高等法院次席檢事）、米田（京城地方法院部長）ら三氏がこれも民家では持て餘すやうな

本格的設備 の下に耕作をはじめた そこで殘る班員松本（京城地方法院部長）小林（京地部長）小田倉（京地判事）前野氏（京地次席檢事）も一同がやる手前默つては居れず柔道で鍛へた腰の不自由を忍びながらこれも熱心にやつてゐる かくて班員九名が擧げて畑作りに從事した結果はこの頃になつて野菜屋泣かせといふ珍現象を生み出して仁義町の官舍には少しも賣れないと近くの市場までが風聞り出したほど隆盛に

自給自足が できるやうになつた、

【寫眞＝上野班長の見事なお百姓ぶり】

瓜や茄子の花咲く塀を垣越しに見ながら上野班長の宅を訪れると、たつた今役所から歸つたといふ班長はさつそく野良姿に着かへて新しい耕作にかゝつてゐる、『まあトマトでも食べながら見てゐたまへ』と憎げもなく直徑五寸もある大きな代物をちぎつてくれる、實に見事なものだ、大根、豆、それからゴボといつた野菜類が殆ど

官舍の周圍 を埋め盡してこれは本格的な農場である、『この中でネギだけはどうしてもできないので市場で買つてゐます』と上野班長の汗をふきながら語るところを聽くと

『私が畑に興味を持ちはじめたのは若い頃からです、昨今のやうに一坪園藝が獎勵されると益々馬力がかゝつてくるわけですが、お蔭で自給自足まで行つたのは嬉しいと思つてゐます』

と大きな麥藁帽の下から

白い眼だけ を光らせて野菜の部隊長は樂しげにかく語るのである、一億一心みな野菜作りになれといふわけではあるまいが空閑地の利用に適する畑作りは保健衛生の上からみても必要であることはいふまでもない

昨報、大和町愛國班記念のうち獻金額に五圓餘は五百圓の誤りにつき訂正

娯樂物は後廻し
府民館今後の貸方針

京城府民の修養と慰安の殿堂京城府民館大講堂はどんな風に使用されてゐるか、本年一月から六月までの使用回數種類を調べてみると使用總數二百四十五回で音樂舞踊一一〇回、映畫四二回、演劇三一回、講演一九、演藝九回、慰安會八回、浪曲六回、野談四回、總會三回、儀式一回、壯行會一回、記念式一回で近時擡頭の樂劇團の類が絶對多數を占めてゐることは注目に値する 『總起ち』強化の八月に入つて府當局は貸方針を一變、文化性に重點をおき府民の指導機關としての機能を發揮するため講演會、集會等に優先的に貸與しレビュー、樂劇舞踊、映畫等の上演申込みに當つては原則的に後廻しする方針をとることになつた、右に就て卅一日市木社會課長は語る

統計的にみると娯樂的な物が俄然はずれに多いことはいなめません、春先といふ季節の影響はあつたにしても遺憾千萬です、總力體制強化のこの節ですから府民の貸與に當つても修養機關たる講演會その他に優先的に貸すことにしました、府民館の經費は年五、六萬圓要るので貸賃料は高い事はなく、最高の營利興行が一日に支拂ふ損料は講演會等の四倍に相當するのですがそんな事は言つて居れませんね

聖汗に學ぶ師道
女子師範生が勤勞作業

京城女子師範學校では生徒一千名の中三百名の京城在住者を集めて勤勞奉仕作業や耐熱行進訓練を行ふことになつた、豫定は左の通り

▲十一日午前八時講習科生（勤勞奉仕）▲十二日午前六時三科生（耐熱行進）▲十六日午前八時演習科生（勤勞奉仕）

なほ去る四日は常科生の勤勞奉仕があり十日は總謝恩日として夫々恩師を訪問、十二日は生徒各自が墓地掃除に奉仕する

永浦庭球初試合

この程永登浦の各官廳會社工場の職員を中心に組織された永登浦庭球俱樂部では會員の勤勞作業で立派なコートが出來、その開場式を兼ね三日午前十一時から同コートで小林鑛業對俱樂部の試合を擧行、正午盛況裡に終了したが成績左の通り

小林鑛業　永浦庭

（長尾・高木）4—1（金門・田木）
（安原・金）1—4（中山・富田）

十字路

◇—こゝは檢事さんも警察署長さんも御の班長さんにかゝつては一年生です

◇—京城地方法院の經濟檢事藤五郎氏と西大門署長正岡喜一氏は共に竹添町二丁目の住人であるところから町内の常會には當然出席の義務がある

◇—ところがこの町の班長さんが木村ヨネさんといふ歯科醫の奧さんで誠に歯切れのよい訓話をする上に若いといふ點が班員の關心をかつて出席率も非常によろしい

◇—と眞面目に語る檢事や署長はまづ一年生といつた形だが

◇—司法官や行政官にもどうにもならない世界はあるものだ

老春（170）
川口松太郎（作）　伊勢良夫（畫）

失踪（十）

窪田副校長の復歸運動が、はつきり表面へ出て來ると、不贊成の教官も少くはなかつた。土屋の云つた通り、松谷教官一派の反窪田派は、露骨に不贊成を示して、

『學校の規則を、さう簡單に變更するのは、全體の爲によくない』

と、曾ては教官獨身論に反對だつた連中も、和知や得能の主張に贊成しないのだ。

『いやな奴らだな』

和知も得能もくさ〳〵し始めた

『松谷を副校長にしようといふ陰謀が中々根強いんだ』

『どういふ利害で、松谷を副校長にしようといふのだらう』

『何かあるんだね。何か默契があつて、それで贊成してゐるやうに思へる』

『然し、この事は、必ずしも多數決を必要としないのぢやないか。校長の採決一つで決定して差支へない問題なんだらう』

『然し、校長はあゝいふ穩健な人だから、自分の意見を強く主張しようとはなさらない。そこが歯がゆいんだ』

『全く、齒がゆい』

教官は、獨身の必要なし——教員規程の一部を改正しようといふ和知や、得能の運動に、贊成者が十二名、反對者十一名。三人の態度不明者があつて、裏面工作では前途の見透しがまるきりつかなかつた。

長引けば長引くほど、窪田を引戻すことがむづかしくなるので、

『先生、かういふ結果になつてゐます』

と、二人は、贊否の結果を校長室へ持つて行つた。

『反對者が十一人もあるのに驚いてしまひました』

『なるほどね』

校長は相變らず眼鏡越しに笑ひかけて、

『若い人たちが獨身反對で、年長者が獨身贊成なのは皮肉だね』

『何か理由があつてこんな態度を取るのだと思ひます』

『態度不明の三人が、反對に加はれば否決されるんぢやないか』

『さうです』

『心細い結果だね』

『全く、心細うございます』

『それぢやアね』

やがて校長は、眼鏡を外して二人の顏を見くらべると、

『君たち、僕のたのみを聞いてくれないか』

『はあ』

『實はね』

何か云ひかけたが、立上つて、後の扉をしめ切つた。窓は晴れてゐるが、消え殘る雪が凍てついて、寒さの激しい日だつた。

學校で、こんな騷ぎの始まつてゐる頃、上野の宿屋では、千枝子が、三石へ歸る仕度をすませ窪田とお名殘りの食事をしてゐた。云ふだけの事も云つてしまひ、心持の打合せもすんで、お互ひに暫くは、自重しつゝ時の來るのを待つより外はないのだつた。

やがて、時間が來て、二人とも言葉少く、驛へ行つた。千枝子が汽車へ乘り込んでも、もう云ふ事はなかつた。潤んだ眼で、ものいひたさうに窪田を見てゐると、千枝子と、何時逢へるか判らない。淋しさを包んで千枝子を見まもる窪田を——少年、少女の別れのやうに目をうるませて立つてゐた。

間もなく發車のベルが鳴つた。最後に握り合せた手のひらの熱さが、なほも二人を悲しませた。

『お大事にゐて下さい』

ハンカチで目を押へて千枝子が云つた。

『君も——君も』

と、汽車を追ひかけて窪田も大聲にどなつたのだ。

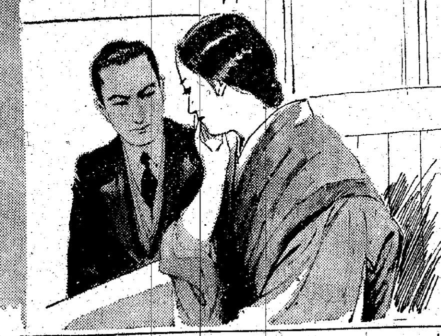

正しき月經促進新藥 エムサン
月經不順 月經異常 月經過少 無月經
內用・副作用なし
定價 1.50 2.80 5.00 9.00 一流藥店にあり
代理店 大阪市博勞町 高橋盛大堂
（學理的說明書呈）名古屋千種通 名古屋衛生研究所

お肌を護る ヒフ病 外用常備藥 一二三
（主効）田虫 水虫 いんきん しつ ひぜん 白くも はたけ 吹出物 汗もただれ
二十錢・三十錢 五十錢・一圓 藥店にあり
東京市神田明神下 實効散一二三本舖 師岡天然堂
NO—53

一滴二重効果！
クリームと化粧水の効果を一品で兼ねて化粧下・髭ソリ後に最適！
公定價格 八十五セン 一番の乳液 四十五セン
マスダー乳液A

ビタミンB2 複合體
ビタミンB_1 ビタミンB_6 フラビン ニコチン酸 F因子
蛋白質を完全游離せる濃厚體にして、結核菌毒作用抑止、自然治癒力促進作用及び胃腸調整作用を有す
◀適應症▶ 慢性大腸炎・持續性下痢・胃酸過多 結核に伴ふ食慾不振・結核・虚弱質
100錠 三・三〇 300錠 七・七〇 1000錠 二〇・〇〇
總代理店 株式會社 玉置商店
理研ビタミン錠

銃後の便りを戰場へ
ATHENA
丸善アテナインキ

貸借對照表（昭和拾六年六月參拾日現在）

資産之部 科目	金額（圓）
鑛業權	[illegible]
探鑛費	[illegible]
土地	[illegible]
建物	[illegible]
機械器具	[illegible]
什器	[illegible]
送電線路	[illegible]
鑛石	[illegible]
貯藏品	[illegible]
所有有價證券	[illegible]
假拂金	[illegible]
未收金	[illegible]
預金	[illegible]
現金	[illegible]
合計	[illegible]

負債之部 科目	金額（圓）
資本金	[illegible]
法定積立金	[illegible]
別途積立金	[illegible]
借入金	[illegible]
前期繰越金	[illegible]
職員退職積立金	[illegible]
勞務者積立金	[illegible]
假受金	[illegible]
未拂金	[illegible]
當期利益金	[illegible]
合計	[illegible]

右ノ通リ候也
昭和十六年八月四日
忠清南道大安郡[illegible]
朝鮮中央鑛業株式會社
代表取締役 井上貞太郎　取締役 有賀光平　取締役 板倉良則　取締役 小松[illegible]　監査役 山崎武士

科 安田産婦人科 入院應需
醫學博士 安田実
京城旭町二（三越東側上ル）電本(2)4655番

京日營業案內
京日案內●掲載申込は電本八五六二番京日案內係宛願ひます

寫眞機と機械材料 京城府旭町二ノ六九 島田誠昌堂 電話本(2)三四八・一九九番

寫眞機と材料販賣 京城府西大門町一丁目 富士商會 電光四一五二番

寫眞機と材料營業家用及アマチュア用各種寫眞器械 カメラとレンズ買入 京城府南大門通 東亞寫眞材料商會

カメラ 中古交換、買入致します 本町四丁目四七 電本1564 內田寫眞機店

古着

洋服 國民服、學生服、雨具、各種作業服 非常時不用服交換賣買 京城黃金町三丁目角 馬渡洋服店

貸衣裳 御婚禮振袖附袴、葬儀用衣裳其他、モーニング 本町二丁目朝鮮銀行横入 吉岡貸衣裳店 電話本六五八六番

古着 古洋服、洋服卸、切に買入れます 一報次第すぐに御伺ひ致します 櫻井町二丁目 昭和江頭衣服店 電本七〇九四番

古着 洋服・呉服 高價買入 御一報次第參上 本町二丁目 朝鮮古着卸商 吉岡

雜件

ホテル 新築開業 一圓五十錢より 京城黃金町六丁目乙ふ交番横入 電本七三二九（京城驛より電車二十分）青葉荘ホテル

株式 合理的投資 有利なる債券 有益なる投資參考資料無料送呈す 京城金谷町 電話本一三三三 丸一商會

日本刀 研磨 日本刀外裝 鑑定 京城府南山町 吉岡刀劍店 陸軍御用 京城・北京

家傳十二指腸丸 絶食せず下劑もいらぬ 驅虫退治す（十五日分參圓也）京城本町二丁目一〇二 坂井家藥舖

看護 婦附添婦募集 身體強健で親切な方 電本三三三六

用達 お使ひは迅速確實 昭和用達 メッセンジャー 櫻井町一丁目 電話本(2)5241・6620

皮膚泌尿 性病科 京城府本町二ノ一〇（パゴダ公園ウラ）醫學博士 金應允 電光(3)〇二〇四番

賣家 附屬毛地壹千坪

外科 X光線 泌尿科 京城府仁寺町一七〇 醫學博士 吳一承 電光三五一九

旅館 一泊二食 大福旅館 電本七九一八番

ぢ 肛門科 田鎖醫院 京城花園町六九 電本七九二六番

急性の下痢 今すぐ手當すれば赤外光線で絶對に惡化させない 市内治療器貸します 大和町 森川光療所 電②八六八五番

會社設立決算及整理 帳簿立案 新税務相談 經營計理 タイプ印刷 京城府櫻井町一丁目 計理士 甲斐直 電話本局五二七八

白內科 舊東明館跡 醫學博士 白川基昊 電話(3)三四八九 京城府鍾路二丁目十一

電醫 結核、肋膜、神經痛

洋服地、裏地の仕入は 京城府黃金町一丁目 電話本局(2)七五九四番

京日案內 料金表（料金は總て前金）

舞踊 研究生募集

看護 婦及見習募集

雇入

給仕

雜件

貸事務所

讓工場

讓店

事務

家借

特別案內

看護婦及見習募集

矢崎醫院 電(2)五五八

採用 丸善京城支店

オモニ一入用

清元園茶舖

外交員採用

菅沼タイプライター 京城營業所 電本四五二番

暖房用ボイラー賣却

おたふくわた 仁川支店

尋ね犬

新井康弘 電話本局四六一九番

タイピスト採用

朝鮮醫藥品統制株式會社 電話光化門(3)四二七〇四番

電話賣買 榮商會（電光四一〇番）

女事務員募集 朝鮮無煙炭株式會社

東寶若劇
八月二日ヨリノ上映時間表
ニユース 3,00 6,30
文化映畫 魚 12,00 3,25 6,55
闘ふ若草 樂劇團 2,15 5,40 9,10
日曜日ノミ午前十時開演

松竹明治座
三十日ヨリ上映時間表
花 12,01
ニュース文化映畫 2,07 4,36 7,01
花 2,30 5,09 7,29

黃金町四丁目 城寶
四日ヨリ六日マデ
第九回名畫祭
桃源境 12,00 3,15 6,35
望郷 ペペルモコ 1,35 4,50 8,10

東寶映畫 浪花館
（名畫祭）六日—十日
ニユース 文化映畫 12,00 3,15 6,40
姑娘の凱歌 12,40 3,55 7,20
昨日消えた男 1,35 4,50 8,15

京龍館
六月九日より向ふ二ヶ月間場內大修理の爲め休館致します

大陸劇場
二日ヨリ 歐米名畫祭（日曜日午前十時四十分ヨリ）
ニユース 文化映畫 12,01 3,17 6,37
ポルカの歌姬 12,22 3,39 6,57
忘却の沙漠 1,52 5,10 8,28

朝日座
八月一日より 名流漫才大會
女道樂 千葉琴月
勝間流舞踊 勝間 鶴子
時局漫歌 大谷お蝶
時局名流まんざい大會と銘を打つ爆笑の若手精鋭揃ひ納涼豪華版
一特別豪華笑ひの双
毎夕六時開演

京日文化映畫劇場
二十一日より六日まで
1 アサヒホームグラフ
2 空のアメリカ
3 海外ニユース四三號
4 燈火
5 漫畫ポパイの强壯劑
6 獨逸ベヴァリア映畫 フロリアン
ガイエルの小隊（3卷）
7 日本ニユース最新號

東宝文劇
八月六日ヨリ
日本ニユース・海外ニユース
文化映畫
寶
夫婦
德川夢聲主演
文子（つた）
山田五十鈴主演

日活 喜樂館
七日ヨリ
文化映畫 3,52 6,38
ニユース 1,26 4,02 7,48
杉狂の歌日記 1,36 4,17 7,03
赤穗の人妻 12,00 2,26 5,07 7,52

本町三 京劇
三十一日ヨリ六日マデ
結婚週間
眞山くみ子の 素晴しき結婚
美鳴まりの 結婚眞劍勝負

和信映畫館
八月一日より七日迄
1 朝日ニユース
2 日本ニユース
3 電通文化映畫 伊豆西海岸
4 映畫 コロムビアスポーツ（全四卷）釣のスリル
5 電通文化映畫 富士 コロムビアスポーツ 愉快な水上遊戲
6 映畫 日本ニユースリアル社提供作品
7 獨逸ベヴァリア映畫 フロリアン ガイエルの小隊（全三卷）

夕刊 京城日報
京城府太平通一丁目三十一番地 合資會社 京城日報社

節電には 新マツダ

タイ佛印國境附近 某處に進駐を完了
永澤、竹内部隊先遣隊

【〇〇にて五日同盟】五日早朝カンボヂャの要衝〇〇を進發した永澤、竹内部隊の先遣隊は同日正午土民の歡迎裡にタイ、佛印の國境に近いクメール族の文化の跡燦然たる〇〇に進駐を完了した

日本の優越を承認
佛政府さらに追加聲明

【ヴイシー四日同盟】ヴイシー政府は四日、佛印協定締結に關し次の如き追加聲明を行つた

一、シリヤにおいてフランスは最後通牒もなければなんらの豫告もうけずしてイギリスの公然たる侵略に對抗しなければならなかつた

一、佛印においてフランスは七月廿日極東における日本の優越的地位を承認し、それに基づいて日本に軍事施設を提供したのである

一、今や日本は艦隊の集中により佛印は脅威されてゐるとわれ〱に告げてゐるが、フランスは今佛印に增援部隊を派遣する餘裕がない よつて加藤大使の協定申入れに同意し日本軍隊による佛印防衞措置を承認したのである、かゝる事態は他のどこのフランス領にも存在せず、ことにアフリカのフランス植民地にはかゝる事態は絶對に存在しない

國境劃定第二陣サイゴン着

【サイゴン四日同盟】泰佛印國境劃定日本側委員第二陣高橋助委員ほか十一名は四日午後飛行機「朝霧號」で西貢に到着した

一致團結を强調
ヒ東京州理事長官

【サイゴン五日同盟】皇軍の南部佛印進駐により佛、安南人の關係に微妙な變化が生じたことは否み得ないが、ヒデルサール東京州理事長官は四日佛、安南人新聞記者との會見で左の如き談話を行ひ大いに佛、安南人の一致團結を强調した

今後フランス本國とその屬領との間には不自由なる連繫が存續することとならうが、印度支那にあつては誰もがフランス人と安南人の利害はもはや明確に區別されるものでなく融け合つてゐることを理解すべきである、すなはち佛安南共同を主張しわれわれはそれを守る義務がある 日佛協定はフランスの宗主權に影響を及ぼすものではなくて、日本はこの協定によりわが國の主權を尊重するといふ約束を重ねてなした、それゆゑわれ〱はその將來に對し信頼することが出來る、國民の强さといふものは能力のみにて見出されるものではなく、意志の力もまた必要である、われ〱は一致團結の意志を强固にせねばならぬ

英主力艦、シヤム灣に碇泊

【サイゴン四日同盟】サイゴンに達した情報によれば英主力艦ウオースパイト號（クイン・エリザベス級三〇、六〇〇トン）は目下シヤム灣にあるといはれ、もし事實とせば英主力艦が極東水域に派遣されたのは何年ぶりかの珍しい出來事である

陸鷲武功を爆撃

【〇〇基地五日同盟】濱野、秋山、大平のわが陸鷲部隊は五日早曉快晴を利して〇〇基地を出發大擧陝西の奧地に進攻、武功を爆撃し、市内外に散在する敵軍事施設に巨彈の雨を浴びせてこれを炎上せしめ、多大の損害を與へ全機悠々歸還した

堂々皇軍の威容
〇〇部隊長の閱兵式

【南部佛印〇〇四日同盟】一日堂々カムボヂヤの要衝〇〇に進駐した〇〇部隊長の閱兵式は四日夕刻〇〇の大廣場で嚴肅に行はれた、この日廣場を中心に附近一帶は見渡す限り皇軍歡迎の三色旗で埋められ、定刻前から押し寄せた民衆はさすがの廣場を埋め盡した、デポドン理事長官、エルシー衞戍司令官、テルシテー市長をはじめ要人連の顏も出揃ひ、午後六時（佛印時間）南國の夕陽燦として輝き葉末を鳴らす夕風のうちに一糸亂れぬ分列式が行はれた、街道を堂々と行進する皇軍の威容に目を見張る土人觀衆の驚嘆のやうな拍手と歡聲はこゝ南部佛印の沃野に轟き渡つた

佛印言論界を統制

【サイゴン四日同盟】皇軍の南部佛印進駐の完了した四日には日佛兩國代表者間に公式訪問が行はれ佛印共同防衞の力强い第一歩が踏み出された、佛印總督府では佛印側に南部佛印の報道宣傳の指導のため、このほど在ハノイ佛印總督府報道部長ロープ少佐をサイゴンに派遣して佛印言論界の統制を行ふほか、軍政兩方面における各般の對日協力を行つてゐる

陸海軍兩最高指揮官非公式會同

【サイゴン四日同盟】南部佛印における皇軍の進駐は四日をもつて完了したので飯田陸軍、新見海軍兩最高指揮官、澄田監視團委員長は四日午後九時（日本時間）コンチネンタルホテルに非公式に會同進駐の挨拶をともに行つた

伯パ友好條約締結

【リオ・デ・ジャネイロ四日同盟】ブラジル大統領は一日パラグワイ大統領を迎へ歡迎晩餐會を開いたが、兩國大統領は西半球の平和維持を表徴する演説を行ひ、ヨーロッパ戰のアメリカ大陸波及に反對する警告をなし中南米諸國民に好印象を與へた、次いで二日ヴアルガスブラジル大統領はアスンシオン（パラグワイ）を訪問、過般兩國間に締結された通商條約の批准を行ひ併せて新たに兩國友好條約を締結したが、ヴアルガス大統領は記者團に對しブラジルは世界のあらゆる國々とあくまで友好關係を維持するものであるとの聲明を發した

蘭印の石油禁輸未決定
リ情報局長談

【バタヴイア四日同盟】蘭印の航空機用ガソリン禁輸に關する二日のUPバタヴイア電につき蘭印情報局は四日「かゝる電報がバタヴイヤから發せられたことなし」と言明し、リツトマン情報局長は次の如く語つた

今までのところ石油に關しては何等公式決定がなされてゐない然し數日中には何等かの決定が行はれるかも知れない

勝利を疑はず
ム首相、對ソ戰出征兵を激勵

【ローマ四日同盟】ムッソリーニ首相は七月廿九日ランバルデヤのモエトヴァで對ソ戰に出征するイタリー軍隊に對し激勵演説を試みたがその內容が四日次のごとく公表された【寫眞＝ム伊首相】

過去二千年の間世界の人類はファシストかボルセヴイズムかローマか、モスクワかこの兩者いづれを選ぶべきかのこの困難なジレンマに驅り立てられて來たのであるがわれ〱多年の宿望として着手して來たこの二つの世界觀が今まさに最後の結論に到達せんとしてゐるのである、双方の陣營はすでに截然として書された日獨伊三國の一方に英米ソ三國がある、われ〱はその偉大な戰爭の結果に關しては聊かの疑問をも抱かない、勝利は必ずわれ〱のものである、何故ならば古い理念を代表する國民は新しい理想を代表する國民に敗北するほかなきことは歷史の示すものであるからだ

ソ聯軍の損害二百萬

【ローマ四日同盟】ジョルナーレ・デ・イタリー紙所報によれば獨ソ開戰以來ソ聯側の損害は既に戰死百萬、捕虜百萬に達してゐるといはれる

增産へさらに拍車
總督、總監も督勵に乘り出す
各道の鑛山を視察

地下資源開發は高度國防國家完成上、重大役割を有するので國民總力鑛山聯盟では七月一日から全鮮鑛山增産强調運動を開始してゐるが、鑛山聯盟ではさらに拍車を加へるため各道における左記鑛山を視察督勵することゝなり準備中であるが、今回は南總督、大野政務總監も視察に乘出す豫定でまづ第一陣は川岸聯盟事務局總長が六日から黃海道へ出張することゝなつた 各道の視察鑛山名は次の如く決定した

(京畿)永中金山 (忠北)無極金山 (忠南)中川青陽(タングステン)洪城石綿鑛山、長項製錬所 (全北)長水(水鉛)金堤金山、大田鑛業所 (全南)和順、館閣炭礦 (慶北)金井金山、恩城炭礦、達城タングステン (慶南)咸安、西北金山、金海山日光鑛山 (黃海)三菱下聖鑛山、甕津金山、沙里院炭礦小林百年、箕州タングステン (平南)咸興金山、鎭南浦製錬所、成川鑛山、黑嶺炭礦、价川鑛山 (平北)雲山、大楡洞金山、新延、義州金山 (江原)襄陽、三和鑛山、寧越炭礦、上東鑛山 (咸南)利原鐵山、城津製鋼所、正鑛山、高原金山、日鐵鑛山 (咸北)茂山鐵山、古乾原、阿吾地炭礦

石油統制の强化に 商工省の積極對策
切符制擴大、業者統合など

【東京電話】アメリカの對日石油輸出制限に直面しつゝある現在これに對處すべき萬全の對策を講ずるため商工省では石油統制を全面的に强化することゝなり九月一日より揮發油のアルコール混用率を十五パーセントから廿パーセントに引上げ實施する外、更に切符制の擴大、石油精製業の統合、石油統制會の設立、人造石油の增產など長期戰に對處すべき種々の對策を鋭意準備中であるがその大要は左の如くである

一、切符制の擴大 現在揮發油、重油、燈油、機械油等については石油配給制が行はれ、揮發油および重油については揮發油および重油販賣取締規則によつて切符制が採用されてゐるが、さらに輕油、機械油、燈油についても輸出入品等臨時措置法に基き切符制による消費規正を行ふことに決定、目下燃料局において立案中でこれにより石油の配給統制は全面的に整備される

一、石油精製業の統合 石油精製業者は約卅社に達してゐるが、日石が生産の七割を占め他は大部分中小精製業者が濫立してゐる狀態なるに鑑み、商工省では優秀設備に精製を集中するため精製業者の企業統合を慫慂し、既に現在までに十一社が合併獨立會社は廿一社となつた、當局としてはさらに日石以下數社にこれを統合し能率向上に拍車をかける方針である

一、石油統制會 重要產業團體令もいよ〱近く公布されるので商工省では石油統制會を設立すべく準備中である、即ち左近司商相は北樺太石油社長時代の經驗に鑑み、統制會を設立すべく事務當局を督勵してゐるので近く設立準備に着手することとなつたが、人石、天石一本建案が有力視されてゐる

一、人造石油の增產 人造石油の增產は刻下の急務なるに鑑み商工省では增產對策に萬全を期してをり、現在生產中のものおよび增產設備中の社は十七社に達してをり、今後も大々的に擴充する方針でその成果は多大の期待が持たれてゐる

米ソ通商協定更新
向ふ一ケ年の期限付

【ワシントン四日同盟】米ソ兩國は向ふ一ケ年の期限を附して通商協定を更新した旨四日國務省から發表された、新協定によつてソ聯はアメリカからあらゆる經濟的援助を獲得しその注文に對しては優先權が與へられることになつた

對ソ軍需品輸送を促進

【ワシントン四日同盟】四日更新された米ソ通商協定は一九四〇年八月六日既に一度更新されたもので、その期間が一ケ年なるため本年八月六日をもつて期限滿了となるわけで米ソ兩國はさらに向ふ一ケ年の期限を附して四日これを更新したものであるが、ウーマンスキー駐米ソ聯大使は四日ウエルズ國務次官との會談後左の如く言明した

新協定の調印と共に米ソ兩國政府間で二つの覺書を交換した、この覺書においてアメリカは軍需品輸送を促進することと並にソ聯政府の要求たるソ聯向物資の滿載の便を圖ることについても考慮する旨を約した、新協定による通商契約についてはなんら數字も公表されてゐないが昨年の更新に際しソ聯が最小限四千萬弗の米國品購入に同意したことを想起すべきである

物價對策審議會
來る十二日第二回總會

【東京電話】政府の物價施策への協力機關として改組された物價對策審議會は、去る六月十日改組後第一回總會を開き役員組合せを行つたが、來る十二日首相官邸に第二回總會を開催、實質的な再出發の活動に入ることになつた、第一回總會では政府側より物價政策に對する最高方針を示したのみで別段の論議も發しなかつたが、その後

佛敗北の教訓
平貞藏

フランス人の、本能が色々な點で優れてゐることは、フランスが慘めな敗退をした今日といへども認めない譯にゆくまい。フランス人は歷史上全人類から感謝されるに値する多くの仕事をして來た。そのフランス人が今日の狀態に陷つたについては多くの原因があるが、こゝでは、それらの諸原因の中一つを特に問題にしたい。

一つはフランス人が十九世紀末の大革命の傳統に誇りを感じそれに執着を持ち過ぎてゐたことである。自由、平等、博愛を基調とするフランス革命はなるほど人類の歷史を劃するだけの意義を持つてゐた。しかしその後の全世界における政治經濟の發展は、かゝる基調を根底から搖り動かすに至つてゐる。それにもかゝはらず、舊態依然たる基調の上に立つて安樂な生活を送り得ると信じてゐたフランス人は、條件の變化を無視し續け、世界政策、文化政策を元のまゝにして、進歩前進を忘れて來たのである。

◇

その二は自ら優越してゐると信じてゐるフランスが、戰爭を避けるならば、他の國々も積極的に戰爭をしかけて來ないであらうと期待してゐたことである。戰爭をして損をするのは持てる國フランスであるから戰爭はしたくない。それで自分が平和主義を振りかざしてをれば他國もそれに追隨するものと信じようと努めて來た。萬一この平和なフランスが攻撃されたら第三國が援助するものと思つてゐた。現狀をいつまでも押しつけられることに堪へがたい不滿を感ずる國々のあるのはフランスも知らぬわけではない。しかるにそれら不滿な國々の本質的な要求が何であるか、どうすれば問題を眞にフランスに有利に解決し得るかをつきつめて考へることをしなかつた。以上の二點は我々にとつても大きな戒めとなり教訓となる。

◇

人口增加の大障碍となつてゐるナポレオン法典以來の相續法も改めず、政策の不安定の根源となつてゐる古い綜合法も改正せず、百五十年間の世界の變化に目を蔽うて來たのがフランスであつた。フランスは顧りみ反省と批判を忘れてゐた。自由を尚ぶ國で個性が伸びる時代はある意味では去つてしまつた。個性を生かすには元のフランス的な國情と現在のドイツ的國情といづれがよいかの問題についても我々は改めて考へて見なければならぬのである。フランスの如き個人の自由を尊重する民主主義國の方がより多く個性を生かさしめるといふ考へ方が今以て多くの人々に抱かれてゐるであらう。しかし今日の如き國際環境、國內的事情の下にあつては、事實は寧ろ逆である。このことに就ては他の機會に卑見を述べることにする。

我々はフランスの轍を踏んではならぬ。歷史的な過失を犯して、使命遂行に蹉跌を來たす如きことあつてはならぬ。フランス敗北の諸原因の中から我々は貴い教訓を汲みとることが出來るのである。

雲南國境防備に 重慶側は躍起
英米と軍事合作企圖

【南京四日同盟】わが軍の南部佛印進駐に重慶當局は極度に狼狽してゐるが、確報によれば重慶政權は七月廿七日重慶に軍事首腦部會議を開催、英米との軍事合作によつてビルマルートの防衞ならびに雲南省西南部國境の防備對策を協議した、同會議の內容は

一、重慶は廿個師をビルマに進駐せしめ英軍の統制下におき、別に廿個師をこれが增援のためビルマ國境に待機せしめる

一、英軍および濠洲軍は雲南省令馬附近に駐屯せしめ軍事施設を設ける

一、雲南省西部の騰越に英米共同指揮部を設置

一、米人軍事顧問團を雲南省に入れ雲南軍政機構を强化すること

など英米との軍事協力に關する措置を決定したといはれる、これに關して重慶側は近く雲南、廣東、廣西、西康、四川の各省主席會議を重慶に開催し西南諸省の新情勢に關し協議を行ふこととなり、また西南支那方面の軍事最高統率者には李宗仁が當るであらうといはれる

英米兩首腦
大西洋上で會見

【リスボン四日同盟】リスボンに達した英米筋の情報によればチャーチル英首相は近く大西洋上の某地點でルーズヴエルト米大統領と會見の豫定だといはれる、この點に關してルーズヴエルト大統領が一週間以上にわたり海上休暇に出かけてゐる事實しかもその日程が嚴秘に附され記者團の隨行も禁止されてゐる事實が特に指摘されてゐる

重要鐵道線遮斷
獨各戰線で振ふ

【ベルリン四日同盟】獨軍司令部四日發表＝

▲對ソ戰線 一、ウクライナ進撃中の獨機械化部隊は敵の重要鐵道線を遮斷した

一、獨機はスモレンスク東方に包圍中の赤軍大半を消滅した

一、獨機は三日夜モスコーの軍需工場及び軍需品集積場を爆撃した

▲對英戰線 一、獨機は四日イングランド南岸の鐵道施設に對し有效な爆撃を加へた

一、獨機は三日夜イングランド、スコットランド東岸のハルほか諸港灣の軍事施設に巨彈を命中せしめた

英機三台撃墜

【ベルリン特電四日發】ドイツ軍司令部發表＝一、三日夜ドイツ領上空にイギリス空軍が來襲したがわが防空陣はヴイカース型、ウエリントン型飛行機三台を撃墜した

佛船、蘭艦に拿捕
南支那海の某地點で

【ニューヨーク四日同盟】UPバタヴイア電によればサイゴンからアフリカに向ひ航行中のフランス商船デュプレックス號（七、一三五）は南支那海の某地點でオランダ軍艦によつて拿捕された

英潛水艦撃沈
伊軍各地で奮戰

【ローマ四日同盟】イタリー軍司令部發表＝

▲地中海 一、イタリー空軍はマルタ島の英海軍基地に對し再び猛爆を加へた

▲北阿戰線 一、イタリー軍前哨部隊はトブルク戰線で英軍に對し多大の損害を與へ、イタリー軍砲兵隊は攻略し來つた英機械化部隊に猛砲撃を加へこれを潰走せしめる

一、獨伊空軍はトブルクの英軍陣地を猛爆數ケ所に大火災を生ぜしめさらにマルサ・マトルーの鐵道要衝を爆撃した

一、イタリー水雷艇は千五百トン級の英潛水艦一隻を撃沈した

▲東阿戰線 一、ゴンダル地區のイタリー軍は英軍陣地に猛攻撃を加へ甚大なる損害を與へた

米艦艇進水卅四隻

【ワシントン四日同盟】米海軍當局發表によれば七月中進水の米海軍艦艇隻數は卅四隻に上り起工されたものは六十三隻であつた、進水したものには輕巡洋艦一、驅逐艦三、潛水艦一、沿岸哨戒艇五が含まれ起工されたものには航空母艦一、輕巡洋艦二、驅逐艦十、潛水艦三、海洋哨戒艇八が含まれてゐる

定例局長會議

五日の定例本府局長會議は南總督臨席の下に午前八時から第二會議室で開催、山田陸軍御用掛から逐次事項を一時間に亙つて説明、次で山田鐵道局長から所管事項、美根企畫部第一課長から西岡企畫部長東上中の動靜その他新顯事項の報告があり渉外事務部長からさきに調印された在滿朝鮮人教育問題に對する報告があつて同十時散會した

總督府辭令 (四日附)

全北地方課長道事務官石崎勝作任本府事務官、命總督官房勤務（七等）命總督官房會計課勤務▲本府技手權尾勘三任本府技師（七等）命總督官房會計課勤務▲本府屬山上邦夫任道理事官（七等）命全北道在勤▲京畿道技手兼本府技手高橋忠任道技師（七等）命京畿道在勤

＝人＝

◇藤本修三氏（前京城稅務監督局長）退官挨拶のため五日來社 ◇關口勝氏（京城稅務監督局長）新任挨拶のため同 ◇鈴木沙奈夫氏（咸南產業部長）同上【寫眞＝右から藤本、關口、鈴木三氏】 ◇矢倉一郎氏（殖產局事務官）新任挨拶のため五日來社 ◇鹿島末廣氏（鹿島組社長）四日入城

時の錄音

堂々皇軍の平和進駐に、佛印は土着人も佛人も喜色に滿つ。

×

皇國の實力と決意は漸々と中外に輝き、共存共榮の光明は大東亞を照破せんとす。

×

英米蘭の合作何物ぞ、太陽の下、蠅蟻螢蛾の跳梁は斷じて許されずと知れ。

×

京城府に區制、全鮮一千町に助役制を新設するといふ。

×

現下、第一線官廳事務の繁劇、急速處理は焦眉の急を要す、善は急げだ。

×

獻金の大半は貧者の一燈に依ると、長者は萬燈を獻じても尚及ばざるを想ひ奮起せねばならぬ。

火災保險 建物 家財 商品 海上保險 運送保險
朝鮮火災
京城府太平通

三國志 【572】
出廬の卷
吉川英治（作） 矢野橋村（畫）

諸葛氏一家 （二）

戰亂があれば、戰亂のない地方へ、洪水や飢饉があれば、災害のなかつた地方へ——大陸の庶民はまかせて大陸の民は、流離漂泊に馴れてゐる。

「南へ行きませう」

と、諸葛氏の一家が、北支から避難したときも、黃巾の亂後の社會混亂がどこまでつゞくか見通しもつかなかつた時なので、

「南へ」

「南の國へ」——

と、北支や山東の農民は、水の低きへつくやうに、各々世帶道具や兒を負つて、江東地方（揚子江の下流域、南京、上海）へ逃散して行くものが大變な數にのぼつてゐた。

まだ十三、四歳でしかない孔明の眼にも、このあはれな流離の群、飢民の群の生活が、ふかく少年の淸純なたましひに、

（——憐れな人々）

として焼きついてゐたにちがひない。

（どうして、人間の群れは、こんなに見じめなのか。苦しむために生れたのか。……もつと、生を樂しめないのか。）

そんな事を考へたであらう。いや、もう十三、四歳といへば史書、經書も讀んでゐたであらうから、

（こんなはずはない。この世の中のうへに、ひとりの偉人が出れば この無數の民は、こんな悯々した眼や、痩せこけた顏を持たないでもいゝのだ。——天に日月があるやうに、人の中にも日月がなければならないのに、さういふ大きな人があらはれないから、小人同志が、人間の悪い性質ばかり出しあつて、世の中を混亂させてゐるのだ。——かあいさうなのは、何も知らないで果なく大陸をうろ〱してゐる何億といふ百姓だ）

と、いふ程度の考へは、もう少年孔明の胸に、人知れず醱酵してゐたにちがひない。

なぜならば、彼の一家も、大學を卒業したばかりの兄の瑾ひとりを杖とも柱とも頼み、家財道具と老母とを車に乘せて、孔明の弟の均や妹たちを勵ましながら——わづかな奴僕に守られつゝ、それらの飢民の群に交つて、毎日毎日曠野や河ばかりの果なき旅をつゞけてゐる境遇にあつたからである。

旅は苦しい。辛い。

いやしばしば生命の危險すらあつた。また大自然の暴威——大陸の砂塵や豪雨や炎熱にも虐げられ野獸、毒蟲の恐怖にも襲はれた。

甘歳だいの長男。まだ十三、四歳の孔明その下の弟妹たちは、このあひだにこそ、たしかに大きな『生きぬく力』を學んだにちがひない。

それは、流離の土民の子も、同じやうに通つて來た鍛成の道場だつたが、『出す素質』がなければ、艱難ではたゞ意味なき艱難でしかない。

——かくて漸く、叔父の諸葛玄を頼つて、そこへ辿りついたのが、初平四年の秋——ちやうど長安の都で董卓が殺された大亂の翌年であつた。

そこへ、半年ほどゐるうち、叔父の玄は劉表に緣故があるので、荊州へゆくことになつた。

孔明と弟の均とは、叔父の家族とともに、荊州へ移住したが——それを機に、長男瑾は別れを告げて、

「わたくしも何か、一家の計を立てますから」

と、繼母の章氏を伴つて、遠く、江を南に下つて、吳の地方へ志を求めて行つた。

變壓器
容量 30・000KVA迄
東京變壓器株式會社
東京・蒲田 電話蒲田2839・4749・5676・5678番

断然目立つ

この暑さなら、誰だつてお化粧などおイヤでせう。けれど、こんな時が一番お肌のアラが目立つんです。汗や惡脂肪のお顏とかニキビ、色黑などのお顏は早速、レオンでお手當して斷然！目立つて美しい色白の美肌をお創り下さい。

レオン洗顏クリーム
一〇錢（實費稅外）

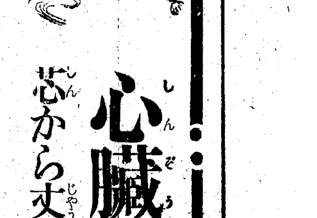

心臟や胸を 芯から丈夫にする

動物精膽藥は、昔から種々の病に賞用されてをります。中でも特に大病、救急護身に珍重される、麝香犀角、熊膽、牛黃、眞珠、等數種の特種動物精膽を配伍したのが、心臟と胸、胃の强化藥『救心』です。

『救心』の優れたホルモン成分は、良く消化吸收し易いので、衰弱してゐる內臟によく同化され、良い血を殖やし、血行と抗病ホルモンの分泌を旺にし老廢物や毒素を體外に排除して、病を芯から手當し丈夫な身體を造るので、體臟の方々に喜ばれます。

動悸を鎭めねと汗を取る

特種動物精膽藥 救心

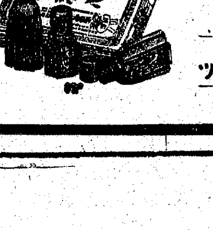

朝夕一粒ッツ

『救心』の藥價は、一週間分二圓 二週間分三圓五十錢 三週間分五圓で、全國藥店デパートにあります品切の節は、直接救心本舗へ…

救心のキヽメある症狀
心臟の病で苦しむ人
肋膜や肺のよくない人
胃弱で食慾の進まぬ人
心臟弱く動悸や息切の人
胸が弱く熱やセキの出る人
盜汗で夜分ね苦しい人
神經痛で手足の痛む人
心臟脚氣で苦しむ人

（進呈）目下、『心臟の手當と食養生』の本を一冊、無代進呈中ですからハガキで下記本舗へお申込みアレ

東京市京橋區西八丁堀二丁目 二
救心本舗
電話京橋二〇一番・九〇四番
振替東京七二六番

さあ出來た我らの"戰時生活訓"

戰時生活建直しを標榜して京城府聯盟が廿日間に亘つて練りに練つた生活新體制の實踐事項が四日京城道聯盟で國民總力朝鮮、京畿、京城三聯盟の定例聯絡會議を最後としてつひに決定をみ、七日の愛國班常會を通じて一齊に百萬府民に呼び掛けいよいよ實踐の巨歩を踏み出すこととなつた、汗と泥にまみれて敢闘する將兵を想へば銃後私生活の新體制など物の數ではなく、今こそ『實踐事項』をひつさげて百萬府民が總進出の大行進を起すべき秋である

七日の常會に愛國班を總動員して呼び掛ける『戰時生活實踐事項』はともすれば抽象的に流れがちだつた從來の條文を誰にでも判るやうに平明な具體案を盛ることに腐心され、例へば『防空設備を完備するとともに眞劍に防空訓練に當ること』とか『花輪は婚葬ともに全廢のこと』『凡ては最高價格を示すものだからそれ以下で賣買すること』など擧げた具體案が明示されてゐるが、戰時意識の昂揚を含めて各條項は『不用の電燈は直ちに消すこと』など先づ物心兩面を網羅してゐることが注目される、これら四十項に及ぶ尨大な實踐事項は適宜常會を設へて適切な事項の重點主義運動を起すこととなるはずで、愛國班の申合せを強化實踐するとゝもに學校、商店、官公署、料理屋、飲食店、カフエーなどの業者の協力をも求め、各方面の講師に委囑して府內各所に講演會を開くなど時局の認識とゝもにいよいよ總力運動はその組織的實力を發揮して來た感があるが、以下の實踐事項は各自においても切り取つて見易い場所に貼りつけ、日々の生活刷新に協力するだけの積極的熱意があつて欲しい

戰時意識の確認

▲國體觀念 國體觀念を明徴にし時局の認識を正確にすると共に進んで國策に協力するの覺悟を一層鞏固にすること、統制抑制の生活に甘んずること、享樂生活を慎しむこと、蓄酒の飲用を慎しむこと、無爲徒食を慎しむこと

▲防諜 スパイの網の中にゐることを忘れぬこと、軍事、外交、財政、經濟、その他重要國務につき『語らぬ、見せぬ、書かぬ』こと

▲防空 防空設備を完備すると共に眞劍に防空訓練に當ること、萬一の場合と雖も沈着なる態度を堅持するやう常に心掛くること

▲造言蜚語 造言をつゝしむこと、流言蜚語にまよはされぬこと

簡素生活の強化

▲物資愛護 調度品の新調を差控へること、物の利用を科學的に工夫すること

▲廢品回收 屑金物、瓶、硝子の破片、ゴム、皮革、セルロイド、布片類に區分して整理すること

▲消費節約 不用の電燈は直ちに消すこと、水を浪費せざること、紙を粗末にせぬこと

▲婚葬の改善 儀式を簡素にし費用を節約すること、花輪は婚葬共に全廢すること

▲社交 停車場の送迎を抑制すること、宴會の抑制を一層勵行すること、物品の贈答を廢すること

戰時經濟への協力

▲貯蓄 實收四分の一の額を標準として貯蓄し又國債を購入すること

▲闇取引其の他 闇取引は戰時經濟を紊す基であるところに特に注意すること、買溜め、買漁、抱合せ販賣等をせぬこと

▲公定價格 凡ては最高價格を示すものに付それ以下にて賣買差支なきこと

▲增產 職能に應じ勤勞を第一とすること、尺寸の土地も利用して栽培すること

▲物資配給 不足物資の配給に付ては互に讓り合ひその取得を爭はぬこと

體位向上

▲榮養 美食を廢し榮養食本位とすること、混食をなすこと、完全咀嚼をなすこと、時節向の新鮮なるものを食料とすること

▲衞生 身體の健康に注意すること、兒童の發育に細心注意をなすこと、病氣に對する迷信を避け手當を怠らざること

▲鍛錬 徒步を勵行すること、武道、體操、その他につき適するものを勵行すること、日光浴、冷水摩擦等を勵行すること

心構へは"實戰" 本月中旬 京城で突發防訓

"我等の空は我等で護れ"と總督府が本年初頭から各方面で行つて來た突發防空訓練は愈よ本月中旬から京城府內で約一週間に亘つて協同訓練をなし、最後の仕上げをすることになつた、今回の訓練は今までのやうな小規模のものでなく最も嚴正なる假想の下に準備された施設では到底訓練に堪へ得られないので、特に警務局では次のやうな準備を府民が心掛けて置くやう希望してゐる、先づ府內防空機關は公共防空施設の整備と強化を圖ることは勿論だが町總代・家庭・官廳・學校・會社などがいつ何時でも防空實施命令や警報發令・警告に應ずることが出來るやう白晝府民が一人殘らず協力して實戰と同じ心構へで突發訓練に從ふことなど萬全を期すことが必要である

愛國班でも共同防空壕の構築、各家庭には咄嗟の場合に利用する待避壕の設備をすることが必要だし、バケツ、ポンプ、砂、筵、火叩、梯子などの用意も必ず怠りなくするやうに希望してゐる

眼から激勵 移動總力ポスター展 百人乘り電車にお目見得

總力運動の旗じるしの下、華やかに色とりどりの"總力宣傳ポスター"が間もなく京城百人乘新裝電車に乘つて府民にお目見得『電車のポスター展』として風變りな宣傳戰を展開する、京城美術家協會々員五十餘名は四日午後から總力聯盟事務局に川岸聯盟長を訪れ、各自創作の總力宣傳のポスターを献納した、同會員は府內各百貨店、大商店の宣傳部擔當者連中だが總力運動に協力するため電車內掲示の"總力宣傳ポスター"を創意創作中のところこの程完成したので全會員揃つて代表作品を夫々献納したもの、聯盟事務部でも大いに感激、早速京電と交渉の結果近く出來上る百人乘新裝電車のうちの一台に華々しく全ポスターを掲示することになり、文字通り"移動總力ポスター"として街頭から府民を眼から激勵、宣傳の威力を發揮することになつた

獻金するとて押賣り

京城孔德町一二ノ三一木村伴次郎こと同阿峴町四二五ノ一八崔泰植ことと山本泰雄の兩名は去月廿六日ごろ府內各所の町に押掛けて"國防獻金するから七圓で買つてくれ"と押しつけ更に四日再びこの手で同家を訪れたところを西大門署員に取押へられたが近來この種時局に便乘した不良者が橫行するので當局ではこの際徹底的に取締る

商店街の新秩序軌道へ 日毎に增える法的商業組合

京城の街に散在する業種別の各團體を法的に強化し生活必需品の流れを圓滑にせんとする商店街の新秩序はまづ商業組合による組合の結成となつて現れつゝある、まづ現在結成されてゐるものに京畿ゴム卸賣組合があり、認可申請中のものは迫り來る冬の燃料對策として約三千人の業者を打つて一丸とする京城薪炭卸賣組合がある外に創立總會を終り認可申請準備中のものに朝鮮自轉車商組合、朝鮮紡織製品商組合の二つがあり、また發起團體のものは京畿道洋服商組合、京城裝服外賣商組合の名も出てゐる

このほか組合結成の必要に迫られてゐる團體には食料品小賣商、金物、荒物商、ゴム靴小賣商、食料品卸賣商、服裝雜貨、小賣商、織物小賣商、紙物商、纖維加工雜貨卸商など多種多樣に亘つてゐるが、これらの團體は何れも法人團體となるので業者も信用を高め資金の融通や資材の共同購入など團體的行動により從來のやうに個人的な苦しみは拂はなくなり計畫化された戰時商業の軌道に乘ることとなるわけだ

村から村へ"佛樣" 日赤の全鮮無料巡回診療班 十一月で一應終了

日赤朝鮮本部が無料巡回診療班を組織して今春以來江原道を振出しに村から村へ、僻地から僻地へと步き廻つて京畿、全南北、慶北、黄海、平南の七道に醫療の惠みを垂れて目下中北の僻地にあるが、なにしろ交通機關の全くない地方だけに藥品や醫療機械をチゲや驢馬の背をかりて運ぶといふ艱難を續けてをり、それだけに各地でも"巡回診療班來る"の聲に佛樣を待つやうにして迎へ、連日患者が殺到するので、班員も休息の暇もなく治療に汗だくである、なほ診療班は十一月を以て一應全鮮巡回を終了するが現在までに一萬二千五百卅二名の罹病者を治療して大成功を收めてゐる

夏季兒童保養所第二部入所

日赤朝鮮本部京畿道支部、京城府委員部主催の夏期兒童保養所は本年も七月廿一日から京仁兩部の初等校の虛弱兒童二百名を仁川月尾島及び松島の二ケ所で保養所を開設したが廿二日第一部男女二百名が見違へるほどの健康體となつて出所、引續き第二部兒童二百名が入所した

鯟も大豐漁

【咸興電話】新浦、端川兩港における鯟漁獲はますます活況を呈し三日兩港の水揚げは一千九百四十七樽總計四千八百七樽となり未曾有の鯟景氣を湧かせてゐるが、好機を得て總出動し漁獲に努めた結果雄基、羅津、鬱山の各地でも約百樽の水揚げあり、沈滯してゐた羅津地方の定置網業者は俄に活氣づいてゐる

日本一の羅州梨 先づ宣傳に驛賣開始

【光州電話】全南羅州產の梨は果實界の權威東京大教授菊池博士によつて日本一の折紙がつけられ東京方面ではアリランの異名を貰つて賣る人氣を博してゐるが、肝心の京城をはじめ鮮內にはあまり知られてゐないので羅州果物組合ではこの出來秋を期して大いに宣傳に乘出すこととなり、まづ羅州驛で驛賣を開始し通過旅客に羅州梨の眞價を紹介して引つゞき京城方面への試食の機會を作らうと案を練つてゐる

傘は重たしコートは暑し さあ何しろ……と測候所も匙

雨が續いてから一週間餘り、降つてゐるのか照るのか、このところ空模樣も思案顔——かと思ふと歐洲戰さながらの電擊ぶりを見せて、道行く人を狼狽させる、傘は重し、コートは暑し、といつて雨具なしではうつかり步けないこのあまのじやくなお天氣ぶりを京城測候所に伺つて觀ると

例年のことで別に異常でもありません、オホーツク海にある高氣壓の主部が內地の南東から古狀に朝鮮全土へ伸びて每年この頃になると、こんな調子がつゞきます大體先月の十日ころまでがいはゆる梅雨期で、それから廿二日までが御承知の通り暑氣を作つた快晴つゞき、廿三日から今日まで降るみ降らずみの氣の揉める天候に入つてゐます、梅雨ではありません、暑さしのぎには結構な雨天ではありませんが、今日の雨は大連、新義州間にある七百五十六ミリの低氣壓がちよつとお邪魔したわけで中部一帶は不連續線が覆つてゐます、今晩は驟雨模樣、明日は曇り勝ち、今後の見透し——といつても、サテ、何しろこの氣まぐれな天候のことですからね——【寫眞=けふ市內所見】

普通江氾濫 浸水四百餘戸

【平壤電話】一日から降り出した豪雨は今なほ連日降りみ降らずみで各河川は增水し平壤普通江が氾濫、沿岸家屋の浸水は四日朝までに平南道防護課に達した報告によると

▲普通江沿岸(平壤、大同署管內)三百九十九戸▲安州邑五十戸▲合計四百四十戸

で、なほ大同江の水位は刻々增水警戒を要し龍岡郡下でも浸水家屋があるとの報告に道當局では調査中である

ぐんと減つた傳染病 こゝにも時局の緊張

梅雨氣節の不順な氣候につれ傳染病が蔓延の兆にある、昨年の六月七月と今年の同期を比較すると今年はぐつと減少してゐる、これは晝酒の飲食禁止、讀酒禁止などがよい結果をなしたものとみられ時局と傳染病の微妙な關係を暗示してゐる

今年一月から七月末まで京城府內に發生したものは赤痢三百六十一、チフス四百六十六、パラチフス百十五、猩紅熱八〇、ジフテリヤ四百五、流行性腦脊髓膜炎廿二、天然痘六百五十二、再歸熱三百六十一となつてゐる

昨年と今年に分けて比べると昨年六月五百五十二、そのうち赤痢百九、これに對し今年は百六十一を減じ四百九十一となり赤痢は百十一となつてゐる、七月は昨年七百七十六、うち赤痢三百六十一、今年は約半減し三百八十六となり赤痢も百四十九の減で百九十二となつてゐる、この著しい減少は府衞生課で六月に入り四十八萬人分のチフス豫防注射と約十萬人に對する赤痢內服豫防藥を無料で投藥したことにもよるが時局の認識によつて府民の緊張と暴飲暴食を抑へたことが最も大きな原因をなしてゐるものとされてゐる、八月に入りいよいよ猖獗を振ふ傳染病ととに赤痢は昨年三百卅八となつてゐるが、今年は讀酒禁止などにより飲食も少くなるので一般の緊張如何が重要な關係にあるものと衞生課はみてゐる

贓品入質激增 鍾路署で質屋さんと懇談

コソ泥は現金よりも品物の方へ對象物を換へて營利的に捌くといふ最近の珍現象に質屋は贓品入質が激增してゐるので、京城鍾路署司法係では四日午後管內の卅八質業者を同署に招致、防犯懇談會を開いて協力を求めた

質屋さんが披瀝する最近の營業狀況によると、事變職業がどうと增えてゐるが、大抵犯人は贓品をメッセンジャーを通じて質入れに來るので、贓品か否か判別し難く、これがため、あとで犯人が檢擧されたときは質屋は無條件で贓品を返還せねばならないので、その損害だけでも莫大である、といふやうな苦衷もあり、犯罪搜査に必要な意見も多かつたが、松浦司法主任は「質屋の非常ベル設備が不徹底だがこれを完備させて貰いと思つたらベル連絡によつて警察へ急報すべし」と、防犯に對する要求事項を提示し懇ろに協力を求めた

どつさり仕事をやつて 滿洲建設鍬の半島部隊歸路へ

全鮮から選ばれて遠く滿洲國の建設に尊い汗を流してゐた滿洲建設勤勞奉仕隊朝鮮部隊青年隊は七月初旬以來一百五十隊名隊員の總力發揮によつて曾て見ない工程の進捗ぶりを示して去る四日延吉班十羅に京城へ歸還することになつた

東滿湧班も一ケ月の奉仕を終り廣瀨班長引率の延吉班は六日午後八時四十五分、東滿湧班は須田班長に引率されて翌七日の同時刻にそれぞれ輝かしい奉仕作業の經驗を…

晝酒で狂態 闇の女を一網打盡

愛國日の自肅調を亂してエロ行爲に暴利行爲に、晝酒と謀の蘭を咲かせてゐた闇の女の一團が五日京城本町署に一網打盡に擧げられた京城奬忠壇公園に巣喰ふ密酒屋府內阿峴町二四權基順(二)は朴花子(二)李壽玉(二)などの酌婦を伴ひ酒を賣つてゐたが愛國日で晝酒禁止と知るや裏山の山林中に酒を運び狂態の限りを盡した上燒酎一本で七圓乃至八圓をとり風紀を亂してゐたもので奬忠壇公園方面に最近晝間からの醉客が橫行するところから目をつけた本町署で斷平鐵槌を下したもの

三萬樽へあと一息

【咸興電話】四日まで道に入つた鰮漁獲高累計によれば、去る一日以來新浦、遮湖、二艘網各港で四千四百樽の水揚げあり、漸く各漁船の出漁が活潑になつた、これで本年度累計は二萬二千八百五十三樽となり三萬樽へあと一息である

定置網も凱歌

【羅津電話】漁期に入り羅津附近の鰮定置網漁業者は手ぐすね引いて鰮の來兵を待機してゐるが、嬉しや四日朝に至り大鰮群襲來の快報

鰮大群、咸南へ ◇…水揚二萬九千樽

【咸興電話】まるひと月間、姿を消した鰮群が咸鏡南道沖合に出現したとの快報に接し咸南の巾着網業者は一齊に南部漁場へ出漁し連日めざましい活動をつゞけてゐるが、四日道水產會に入つた情報によれば今月に入つて早くも二萬九千樽の水揚げをみせ、"鰮れ鰮"の悩みを吹つとばしてゐる、現在の漁場は江原道注文津、三陟沖合で漸次咸南へ移動しつゝある

五日朝の氣象概況

高氣壓は千島の南方洋上に七六〇粍を示し、その勢力は南西に延びて內地および南鮮を掩つてゐる、また弱い高氣壓が黑龍江上流域にある、低氣壓は大連と新義州の中間に七五〇粍のものがあつて北東に進行中で、このため滿洲南部より朝鮮北部にかけては雨の所多くその他の滿洲は曇がち、朝鮮の中部以南は曇つてゐる、北支那は曇り、北支那は晴れ、內地は關東以北は諸所霧が發生してゐるが、その他は晴曇區々である、鮮內の氣溫は平年に比し中部以北の東側に一、二度低目の外は一、二度高い

京城地方【今晩・明日】曇

詐欺と誘拐

【平南電話】平南中和郡中和面要澤里八五權昌鉉は去る二日平壤新陽里一七二金聖律さんに小麥を買つてやるからと現金一萬圓を詐取したりへ本籍地の中和郡金光瑛さんの娘玉順さんを連れ出し京城方面に逃走した旨廿日京城府內各署に手配があつた

『日本の實力』完成

國民總力朝鮮聯盟が總督府情報課後援の下に製作を急いでゐた映畫『日本の實力』二卷が完成し近く各道で上映されることになつた

同映畫は事變勃發以來未曾有の國際情勢の裡にあつて益々充實する我が國力を半島民衆に知らしめるために企畫されたもので、原案と特別解說に御手洗宣傳部長が一役買つてゐる、規模は先づ支那事變の曾てない大規模な作戰であることを說明し國力の眞髓を解說するために『我國の國力』『我國の國力』『我國の海運力』『我國の經濟力』の三部門にわけて戰爭不拔の國力を示し更に聖戰遂行のために半島民の自覺を促し、總力、總起ち、總動員への急務を痛感させたもの、なほ同映畫の構成は京城發聲映畫製作所、錄音現像は日本映畫化學研究所がそれぞれ擔當してゐる

日本硬質硝子黑板

お兒樣の皮膚
可愛いお兒樣方の新鮮で軟かい果物の樣な皮膚は蚊の最も好む所である、無意識のうちに痒みを搔くのは恰も爪間の黴菌を皮膚に植えつける樣なもので誠に危險千萬と云はねばならぬ、蚊や羽虫に刺された痒みはアムモニア水なりモスキトンで止める事は既に常識である
蚊よけ・カユミ止に モスキトン
大阪市東區道修町三 發賣元 マルホ商店
家庭に常備藥袋に一本

御家族連れで みかど食堂の天婦羅と天茶を 明治町二丁目 中食 歡迎

清楚七色 ヤマト 白粉 自然色 七〇セン
つけてゐるのが他人目に分らぬ程の清楚さ
試用小函送呈 切手十三セン
東京澁谷上原町 株式會社クラヤ

大印 滋養糖
牛乳や母乳のやうにコナミルクを
和光堂

キングレコード
歌謠曲 パラオ恋しや 岡晴夫唄
果然大ヒットの傑作歌謠
素晴しいメロデーで岡晴夫が力一ぱい唄つてゐます。ぜひ御試聽下さい
片面 ジャバ旅愁 横山郁子 兒玉好雄
濱は大漁だ 船頭しぶき 豆太 16.

債券・株式・賣買金融
投資研究 報國證券時報 呈
有價證券業 富士屋債券株式會社

テイチク レコード
長篇大浪曲 清水次郎長傳 廣澤虎造
待望の後篇 發賣!
大忠臣藏 紀文傳

無切符自由購入品
アリアンズ縫 ゴム底運動靴
募集 代理店・特約店
來店要照會(中間卸可能)
總販賣元 村田商事社

ビクターレコード
チャイコフスキー曲 交響曲 第4番
美に情熱と愛をこめて奏でられる傑作の名演盤!
クーセヴィツキー指揮 ボストン交響管絃樂團

せきづゐ病
神經痛、骨膜炎、リウマチ
兵庫縣明石市人丸下 元木脊髓藥本家

KMC腕用ポンプ
消防機關防空施設の整備は先づKMC式から 備へて護れ國家の資源
營業品目 KKK MMM CCC 喞筒自動車 ガソリン喞筒 腕用並に小型喞筒
警防機械器具並に水道用品 消火栓並にヴアルブ類
日米町野式、特許福山式諸製品 消火器、揚水ポンプ各種
日本機械工業株式會社 朝鮮總代理店 田中時計店商事部
京城本町二丁目 電話本局②二五七・二五九

腸疾患に ラクトスターゼ
ラクトスターゼは腸內の腐敗、ガス醱酵を營む有害細菌を撲滅し、消化育促進性ビタミンを含有し
急性慢性腸カタル、異常醱酵性下痢、腐敗醱酵性下痢、腸消化不良、乳兒綠便
その他腸疾患一般に適應する
(錠)60錠 (末)30瓦
三共 SANKYO
東京市日本橋區室町 三共株式會社

東寶映畫特作 鳶(とび)を
萩原遼演出 山田五十鈴 岡讓二主演
6日ヨリ
文化映畫 漁村 東寶映畫大作
齋藤寅次郎演出・德川夢聲・立花潤子・三谷幸子・月田一郎
子寶夫婦
東寶文化劇場

母イワ儀豫而病氣療養中の處養生不相叶本日午前七時死去致候間茲に生前の御厚誼を深謝し此段謹告仕候
追而葬儀は六日午後五時曹谿寺に於て相營可申候尚午勝手御供物等は時節柄堅く御辭退申上候
昭和十六年八月五日 京城府西四軒町一八九
喪主 竹井三郎
親戚代表 宮川香
友人代表 吉田秀次郎

竹井家御用達 京城葬儀社

時局レコードは 山口樂器店 電話本局②〇〇七三・二〇七〇

Columbia コロムビア 八月新譜
アロハ・ハワイ
サン・サーンス 死の舞踏 ストック指揮 シカゴ交響樂團
待ちわびて 私の好きなワルツ ヴィック・マクスウエル管絃樂團
この他數十枚全國一齊發賣! (詳細は特約店にて)
ハワイ隨一の樂團 アンディ・アイオナ樂園
古きハワイの村にて 美しきカハナ 美しのセレナード 島の娘ガーディニアのレイ 故郷に歸れハワイの美女 如何です 戀の住む子守唄
夏の輕音樂!
十吋特黑盤 金四枚

オルフォイス 全曲 グルック 歌劇 リア・スラヴオ主演 入賞大テスイラ 巴里交響樂團 ジャト指揮
絃樂四重奏曲 ハイドン「セレナーデ」 ナーレ絃樂四重奏團

洋樂 特素十二吋 四・二五 特青十二吋 三・六〇

色が良くて つきよい トモエクレヨン 全鮮有名文具店ニアリ

文化　夏の朝【2】

大田洋子

山村耕花氏畫

暁は美しく

冬は澄み切つた鋭い朝が美しいけれど、夏の暁は霧につつまれてゐる方がより美しい。このことはたつた二、三日前に發見したことである。

一晩中起きて何か讀んだり書いたりしてゐると、首から背筋が板のやうにはばつてしまふけれども、それでも血が流れてゐるおかげで、時々芋虫みたいに軀をのばすとしんねりとのびて來る。二、三日前の朝もそのやうにして、芋虫のやうにのびたりちぢんだりしてふと窓の外へ眼をやると、見渡す限りない霧の海であつた。

夜明けともいへぬ、それより前の暁闇ともいふ時刻だのに、もはや、やはり夏の暁で、一面の霧の海の中から、木々の青葉が夢のやうに透けて見えた。私のうちの廻りには二階の家が一軒もなく、私の部屋だけ二階なので、一望、遠くまで空地と道路と、原と木々と大きな家の庭が見える。

暁は一枚々々、やはらかい紗をめくるやうに刻々と明けて行つた。實際に一瞬々々をはぎとるやうに明けてゆき、耳をすませば、明けてゆく音がきこえるのではないかと思はれる。太陽はまだ東の雲のずつと底の方にあつて、私の知らないところをしづしづ昇つて來つつあるのだらう、その光池の陽の色なのか、霧は濃いすみれ色に變り始めた。

空氣は幾分暗く見え、したたるやうな濃いすみれ色に染まつて、地を這ひ、窓に手を出せば手が紫に染まるのではないかと思つた。

そのとき私は自分がからつぽになり一枚の硝子のやうに無心になつてゐるのを感じた。ほんの一寸の間だけれども、私は一かけらの雜念も思想も持たぬ赤ん坊になつてゐた。このやうな虚無にちかい空しさは、現世で求めて與へられぬものなのだ

私は階段を駈けおりた。時計を見ると三時五十分だつた。まだ小鳥さへなき出さぬ時刻である。私はずるく、いつもよりもずいぶんやさしい調子で女中を起す。すまないけど起きておくれ、とてもきれいな朝なんだよ！見たこともないやうな美しい夜明けなんだよ。起きて一緒に散歩しておくれよ。小田原の田舍から來てゐる十七歳の娘は、私のめづらしいやさしさに鼻聲を出してあまえ、うんうんとうなつて、のそりと起きた

あんたなんか珍しくないだらうけどね、私は原つぱを陽の出る方へ向つてどんどん歩いて見たいから、一緒に來てよ、歸つて來て、一時間でも二時間でも寢かしてあげるからね、平素、用事をいふこと以外に、あまり無駄口を女中にいはないものだから、女中は面くらつたやうな、寢とぼけた様子でよろよろしながら赤い簡單服に着替へた。私は風邪をひき易いので毛のスカートにジャケツを着替へ下駄を履いて、勝手口を開けて裏へ出ると、もう空氣のすみれ色はよほど薄れてゐる。その代り、霧も深まるほどの濃いろが、徐々に霧をおほひ始めてゐた。犬はよろこんで、私たちの頭の上まで飛びついて來る。よろこび勇んで紐もつけさせない。私の家の犬は上手に訓練がしてないので遠くまで一人連れてゆくのはこたへた。眠りこけてゐる若い娘を起したのは、犬を連れてゆくのに、一人では閉口するからで、少しは一人で歩くのが無氣味であつたけれども、もし、もつと私がこの朝孤獨を願つたならば、犬も女中も伴はないで、一人でふらりと家を出たことだらう

明滅燈　映畫よりは碁

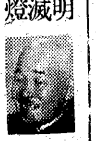

暑くても寒くても映畫を觀ることは樂しい。しかしとかく仕事に追はれてゆつくり觀賞することの出來ないのを殘念に思つてゐたが、最近は少し暇になつて、ちよいちよい出かけたら、また左程感心すべき映畫がない。實にまゝならぬ世の中とはかういふささやかな場合にもいひ得る。このごろは專ら碁を打つて樂しんでゐるが、碁も實に愉快である。暑さをも忘れてしまふ。しかし一方このやうに安心して仕事が出來て、樂しく休養出來ることはひたすら皇軍將兵のお蔭であることを感謝せずにはゐられぬ。(關東機械製作所總務部長日野春吉)

模型飛行機の飛翔競技大會　科學館主催で行はれる

國民總力科學館では八月四日から一部の模型航空機の先生方を會員とする第一部の模型航空機の製作講習會を開催してゐるが、この會場で製作した模型飛行機の飛翔競技大會は八日(金)午前八時から約一時間の豫定で京城運動場の陸上競技場で行はれる

また中等學校の生徒及び一般希望者を會員とする第二部の飛翔競技大會は十二日(火)午前八時から京城運動場で決行される

第一部第二部合同して近く適當の時期を選んで行はれる豫定であるが、同館の科學館では航空思想普及のため多數一般見學者の參集を希望してゐる

戰時下の新興食料　薯・海藻・魚を　粉にして貯藏・常用しませう

食糧協會朝鮮本部では戰時食糧確保、また國民體力增强の爲めの新興食糧として薯粉、海草粉、魚粉を推奨してゐますが、食糧は肥料、勞力以外に吾々人間の力ではどうにもならぬ氣候の關係にもよりますので、私共は別の新しい方面において新しい方法で現實に食糧を採り出しまたは生み出してそれを常用して政府の增産計畫の補足となし、國防防衛の完璧に資せなければならぬことは今更申すまでもないことです。今ここに薯粉、海草粉、魚粉がこの非常時局向きの國民食としてどんなに大切であるかを食糧協會朝鮮本部にきいてみませう

◇薯粉　甘藷、馬鈴薯はカロリーの點から見て米、麥より遙かに大で、またどういふ土地にも割に勞力をかけなくても容易に增收出來る可能性をもつてゐる。重量の反面に貯藏中腐敗しやすく、また大容量であるために輸送や運搬配給に不便でありますので、土地及び季節によつて價格に高低があつて增產をはゞむ傾向をともなふ結果になります

しかし支那事變以來どうしても困難になつて來る食糧問題に對しても、薯類を積極的に增產し、それを乾燥し粉にしてパン、饂子、菓子などの小麥粉の代用とするやうにしなければならぬやうになつて來たわけです。東北や北海道地方では馬鈴薯を蒸してつぶしたものを氷に入れて暖爐または暖爐煙の上につるして乾燥させ、臼に搗いて利用する風習がありますが、甘藷はそのまま切つて日干しにし、臼に搗いて粉にして濕氣のないところに貯藏すればよろしいのです。どこの御家庭でも各自に作つて利用致しませう

◇海草粉　我が國内地だけの海藻類の年產額は約一億五千萬貫で、そのうち一億萬貫は昆布と海苔、若芽が約八百萬貫を占めてゐるのです

これらの粉末は從來は飼料として……飯に食用にせられ、小麥粉に混用しパンや麵類にすれば代用食としてまた特殊の營養分を人體に補給することになります

◇魚粉　飼料の不足、資材勞力の缺乏によつて動物性蛋白質が缺乏されてゐますのに、また植物性蛋白質の王とも申すべき大豆も供給不足となつて參りましたから、これを打開するためには大量漁獲の鰯、鰊などの利用による他別の方法はありません

そこでこれも貯藏しやすく運搬または利用の便利を圖るために粉にしいたゞくことが必要であります

この他に各家庭では台所に生ずる殘菜、殘飯、魚骨、根菜の切屑、空閑地を利用して生產したものゝ餘剩品などはいづれも乾燥して粉にして常用し貯藏することにつとめてもらひたいものです

朝鮮映畫協團　結成　各社へも協力

自由の立場にある映畫技術者たちの間に豫て計畫されてゐた朝鮮映畫協團は、その後着々準備も進み總督府の諒解をも得たので、いよいよ創立されることになつたが、右は朝鮮映畫の發展を期し、國民映畫の促進に資することを目的としてゐるものであつて、製作や配……

京日俳壇　夏季雜詠　高濱虚子選

井州　三宅蘭岬子
籐椅子や蠅の話聞くとなく
籐椅子も置かれてあつて酒舞かな
水打つて遊べる子等にバス往來

雄基　島野汐陽
若葉風佛の灯吹き消め
更衣親子のえにし薄かりし
水無月の高圓の夕べの落ゆく

新義州　品川光子
シグナルは青とかはりぬ誘蛾燈
ポストまで宿の浴衣のまゝ行きぬ
林泉の松のひまより夏の蝶

京城　大塚衛郎
牧場に鳴れるラジオや月見草
はやく\と蚊帳を吊りけり運河の宿
運河の道に沿ひたる倉庫かな

名古屋　樋口千代松
つぎつぎに灯る灘舫や青簾
その頃の若宕かりしさくらんぼ
川沿ひにつゞく温泉宿や青簾

井州　日高宗馬
歪みうつる宿の鏡や夜の秋
ひとりにも慣るゝ温泉湯治や夜の秋
牛あそぶ夏野のごとき礎かな

木浦　村上星洞
夏草や絆つけし牛飼女
夕つきし温泉町をぬけて岩魚釣
木槿垣南瓜の花を嵌きにけり

海州　靈松幽林
端居して妊アリランロずさみ
木枕を落ちて緊めずや夏苗
北漢に月の生るゝソーダ水

秋季雜詠　八月廿日締切◆官製ハガキに一人一枚三句限り認め五枚以内のこと◆京城日報社學藝部「京日俳壇」あて

婦人常識　赤ちやんの皮膚の衛生　一日一回は必ず入浴を

赤ちやんの皮膚は軟いうへに、抵抗力が弱く、一寸した刺戟にも爛れたり、傷が出たりしますから、發汗の激しい此頃は特に注意が肝要です

(1)赤ちやんの皮膚にふれる場合はかならず手を清潔に洗つてからにしませう

(2)大小便で不潔になつたあとは微温湯で拭き、更に軟い乾布でふき、乾燥させるためにシツカロール等をたゝいておきます

(3)汗は度々拭くやうに注意し、頸、腋下、股等のひだになつてゐるところに垢の溜らぬやうにします

(4)爪は三日に一遍位、入浴後やわらかになつたとき切るやうにします、のびてゐて一寸顔をかいても傷を作ることになり、垢が溜つては不潔です。黴菌の入る虞れもあります。

(5)拭いただけでは何處となく汚れてゐる皮膚をすつかり綺麗にしてくれるのが入浴です。夏分ですと湯に入る時間は三分位で一通り洗ひ終りますから、出來れば一日に二回、少くとも一回はかならず入れるやうにしませう。熱い湯や浴槽中で動搖するとお風呂が嫌ひになりますから、湯から出たら、なるべく早く水を拭きとり、湯冷めしないやうに注意することと、湯に入つてすぐ睡る赤ちやんでしたら、暑くない程度に身體を覆つておきます

洋服の切替へを生かす　―ファンシー・ウオーク―

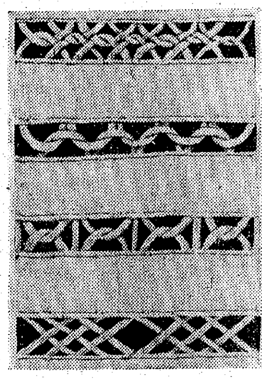

ドレスやブラウスの襟廻りや袖と袖の切りかへを透かして裝飾的に生かすファンシー・ウオークのやり方を御紹介しませう

これは斜布を三粍巾の間に縫つて表に返し、これを使つて接ぎ合せてゆくのですが、斜布には勿論、薄地の毛織物にも用ひられます

斜布を三粍巾の間に縫つて表に返し、模様によつて長さはちがひますが、凡そ必要と思はれるだけに作つておきます

繪用紙などの厚紙の上へ、この圖で好みの模様をつくります、これに、接ぎ合せようと思ふ布の接目を折つて向き合せにのせ、躾でとめておいてから布端にミシンをかけます

裏付仕立の場合は、二枚ではさみ縫ひにいたします

斜布紙の縫目は裏側の中央に廻し、決して表に出さぬやう御注意下さい

模様は考案次第で面白いものが出來ますが寫眞のものを御參考までに――【寫眞】上から輪を交叉させた千鳥模様、千鳥模様を簡略にしたもの、千鳥模様應用の飾り模様、普及模様

不連續線　脚問答

「この頃、男の方の中には、半ズボンのまゝで、靴下をはかない方があるでせう」
「ある」
「隨分、失禮だと思ふわ」
「どうして」
「だつて、電車の中で隣り合つたりした時、まともに見られやしないぢやないの」
「さうかなあ」
「それに、もじやくの毛が生えてる脚なんて」
「では訊くがねえ」
「何を」
「洋裝をした女が、靴下なしでゐるのはどうだい」
「あら。それがどうしたの」
「あれは失禮ぢやないのかい」
「だつて、この頃の若い女性は、誰だつてさうなのよ」
「だからさ。男の靴下をはかないのは失禮で、女の場合は當り前だといふのかい」
「さういつたつて、あれで隨分と資源愛護になつてんのよ」
「ふゝゝ。身勝手な熱を吐くもんぢやない。男が失禮なら、女の方がもつと恥知らずだよ」
「まあ」
「君のいふことを聽いてると、總じて、毛が生えてるから失禮だといふことになるらしいが、女の脚だつて、蝕肌や南京虫の痕のあるのは醜態だぜ。お互樣さ」

調理台

炒めうどんソースかけ

乾うどんを普通に茹で、食べ易く二寸長さに切り五人分で牛酪のみぢん切り玉葱と一緒にバタで炒め鹽、胡椒で味を調へておきます

別にバター大匙二杯を溶し、メリケン粉大匙三杯を焦さぬやう炒め、白味噌十匁を加へ、煮出汁(牛乳、豆乳ですと一層美味しく出來ます)で固めにのばしたホワイトソースを前のうどんにかけ上から青味にパセリのみぢん切を散らし温かい中に頂きます

うづら豆の煮込み

肉の脂身に鹽をふつておきます　別にうづら豆を前夜から水に浸し水をたつぷり加へて火にかけごく軟に煮込みます。軟くなつたところに前の肉を適當に切つて加へ、味噌、砂糖で味加減し、焦さぬやうに弱火でどろりと煮詰めます。好みによつては下し際に胡椒をふつて頂いても結構です。砂糖は少量ですみ中々野趣のある美味しいものです。

夏の家庭の常備藥　先づヒマシ油

暑い時分の病氣は大人でも子供でも殆ど消化器系の故障にともなふもので、夏の家庭常備藥としては此のヒマシ油の他はございません、どの御家庭でもヒマシ油の油を備へておいてちよつと熱があつても、また腹痛、下痢にも先づヒマシ油を服用することです

ヒマシ油はその病氣にかかはりなくても別に害することはなく、夏の病氣ではヒマシ油を服用した結果はいゝのですが、やたらに診斷前にヒマシ油以外の常備藥をやかすことは危險です。つまり素人の療法は絶對によくありません

また夏はとかく生のものをよくいたゞくので、虫が生ずるおそれがありますから、必ずときどきクレオソート劑を服用することが必要で、例へば征露丸のやうなものは腸を消毒するのに無難でせう。家庭の常備藥にいろいろな藥をそろへておかれるのをよく見受けますが、それがためにかへつてよくない結果になるのではないかと心配になることもあります

常識的に藥をつかつて、それが幸ひにもあたつた場合はよろしいですが、もしも悪くなつたときのことをおもへばおそろしいことです。御婦人連も一應は藥に對する知識をする必要があると思ひます(醫學博士、本田建義氏談)

紙上病院

アヒレス腱切斷

【問】劍術最中他人よりアヒレス腱を踏まれ目下アヒレス腱切斷の疑にて足に副木をあて療養中のものですが、之に關し左記の點を尋ね致します
(一)アヒレス腱切斷せるものは手術せずとも自然に癒着するものなりや
(二)癒着後の機能恢復狀態如何
(三)治療に要する日數
(四)アヒレス腱治療に用ゆべき藥品名(京城S・O生)

【答】(一)(二)一部切れたものは自然治癒するも、以前の樣な强靭なアヒレス腱の運動は危險です。全く切斷されたものは絶對に手術によらねば治りません、手術した場合でもどうしても前よりは弱いと見ねばなりませんから注意して使ふ事です
(三)二週間目頃から少し宛運動を始め全治一ケ月かかりませう
(四)藥品は何もありません(三浦博士)

わきがに惱む

【問】十八歳の中學生ワキガに苦んでをります、手術が一番よいといふ事はよく承知しておりますが、都合で出來ません、だから一時的でも輕減する家庭療法を御教示下さいませ、猶、私のワキガは四季間斷なく睡る時何もしないでだまつてゐる時以外に出る時、暑いときには特にひどいです、明礬にて或る程度直るさうですがそれは本當でせうか(否閉生)

【答】手術が一番よいと云ふ事はない。身體中の分泌する液體が惡臭を放つ人は手術してもなにもならぬ、輕い腋臭は一兩日に一回位よく洗ふて燒明礬をすりつけて置く事、かぶれない程度に稀薄にしたクローム酸(○、五%)ホルマリン水(一―五%)等もよくきく(齋藤病院長)

今晩のラジオ

◆六時ラジオ見學(釜)◆六時卅分講演(東)太田正雄◆七時卅分[illegible](城)野附勤一郎外◆八時十分講談(東)一龍齋貞山◆八時五十分歌謠組曲(東)東海林太郎外◆九時十五分勤勞奉仕隊便り(奉天)

文化だより

◇益田隆氏(舞踊家)東寶舞踊隊を退き東京市世田谷區北澤四ノ四〇一の益田隆舞踊研究所に專念することとなつた

◇みすゞ會例會　十三日(水)午後一時から三越三階社交室で開催、十一日までに永登浦五ノ八號遠山芳香島侯詩氏あて參加のこと

南海俠勇傳　(46)

寶井馬琴【演】　小松崎恒方【畫】

人くひ蠻族

一同作良先生の說明を聞いて、
「ウーム大した所ですなア」
「されば先づこゝらが本當の寶の山だらうな、而もその地方の土人がどういふものを好むかといへば第一に眞鍮で造つた器具類を好むさうだ。未開人の悲しさには、自分の土地から鑛物が出てもそれを使つて金銀の細工をする技術は知らないから、ピカく光つた作品を見ると、驚くに違ひないのだ。幸ひこの船中には、豫じめその用意として、古布片、陶器、眞鍮器をウンと積んで來たから、これらの品物を以て、先方の寶珠、象牙さては今申した燕巣の類と交易する事にしよう。そしてこの品々を持つて新嘉坡へ輸入したら一擲數萬金の巨利を得ると思ふ」
「ホウそれは愉快ですなア、それでは我々はブルニーへ行くのですか」
「左樣、先づ志す所は、ボルネオの西北岸にあるブルニーだね、但し、ちよつと注意しておきますが、この土地の蠻人は、有名な人食ひ人種でね」
イヤこれには皆が驚きました、
「そりやア大變ですなア、では何のことはない、我々は大江山入りをするやうなものぢやアありませんか。一體、彼等は人間の肉を、どんな風にして食ふのです」
「左樣、旅客の書いた記錄によると、炙つて食ふらしいねえ」
「タハ、ア、それぢやアもし、我々が、彼奴等の生捕になつたとすると、人間のビフテキにされちまふ譯ですな」
「アハハ、先づそんな事になる譯だが、然しマア今我々の行かうとするブルニー沿岸の土人達は多少人馴れてゐるので、そんなことはしないやうだが、その代り人間が獰くなつてゐるさうだから油斷は出來ない。それよりも、セレベス諸島からパプアへかけて、此邊の土人には人食ひ人種が頗る多いとのこと、とりわけて恐ろしいのは、ボルネオの處々に棲んでゐるダイカといふ蠻族だね」
「ホウ、どうしてそんなに恐ろしいのです」
「彼等は吹矢が武器でね、この吹矢は筒の長さが八尺位、太さは一寸位で矢もごく小さいが、尖は針のやうにとがつてゐて、それへアンチプリス・トキシカリアといふ木の猛烈な毒汁を塗つてあるんだよ。だからこの吹矢をあてられたが最後、深傷、淺傷の嫌ひなく、忽ちコロリッと死んぢまふのだ。これが實に恐ろしいね」
「ウアー、凄い奴等ですな」
「それから又、キリスといふ太刀を帶びてゐて、その柄の飾りには人の髮の毛がついてゐる。これが何だと思ふと、自分の殺した敵の髮の毛なんだ。だからこの髮の毛の飾りの多い者程、勇者の證據になつてゐる譯なので、亂暴な奴になると、何の理由も必要もないのに、ムヤミに人を殺しては、太刀の飾りをふやさうとしてゐる。それだから、部落と部落との間に年中鬪爭の絶える暇がない。實に大へんな野蠻國だよ。そのオランダ領になつてゐる所でも、矢張り亂暴なことは同樣なのでオランダ政廳の役人が、いくら取締つても止めきれないさうだ」
「フーン、恐ろしい手合ですな」
「されば我々は、成るべくこの太刀へ髮の毛の飾りをつけた野蠻人のゐる土地へは、近づかん事が安全第一だよ。たとへ沿岸の土地でも、そんな奴等がゐると見たら逃げる事だね」
「してこれから我々の行かうとする所はどこです」
「サアそこで、それについてぼくの考へでは……」
と、作良先生が膝を進めました。

中風・高血壓・神經痛　原因を明にした　今津博士の素晴しい研究　不治でない

(研究中の今津博士)

胴取粉で有名な今津博士は專門の醫學博士と共にこの病氣の原因を徹底的に研究した結果、酒煙草淋病黴毒、便秘、偏食、胃腸病、糖尿病、心臟病、腎臟病、冷え込、過勞、心痛、大ケガ又は大患、難產などで、血液が濁つて循環が惡くなる爲起るので血液の汚濁を除去して清潔にして循環をよくすれば治る。決して不治でない事を確め苦心の末、植物ホルモンから强力な淨血劑を發見し、前記の患者に分讓してその服用とリキシンの併用で治り難い病氣をよくし全國各地の回病者から非常に感謝されてゐる。動悸、肩こり、頭痛耳鳴り目まひ、ふらく卒倒ヒキツケ、手足腫の痛みハレふるひ、便秘不眠神經衰弱、息切れ喘息狹心症、足痛シビレ、動脈硬化、高血壓、半身不隨舌もつれ等の人は早く信用ある大阪市阪急前三國町北一四五今津研究所へ遠慮なく行くか本紙を切取り症狀に印をつけ手紙で急ぎ申込まれよ！本人の病原と症狀に適した淨血療法養生法を教へ治り難いとされた病氣も同所の研究と多數の尊い實地經驗により早く快方に導く。博士の研究所を訪れた筆者は博士の眞劍な研究と、その立派な治療成績を見聞して、此新療法こそ眞に病者の福音なりと確信致し、一般病者に推薦する次第である。

斷然効く！　水虫・其他・皮膚病　ザビナ　代理店　京城　新井藥房　清津　清津新井藥房

ヴイタミン　こうそ　榮養强壯劑
醫學博士　堤庸三先生指導創製
醫學博士　山越侊先生實驗推奨

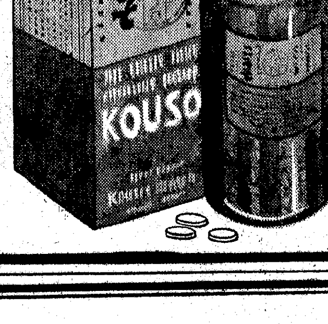

適應症　各症食慾不振　胃加答兒　胃酸過多症　胃アトニー　制腐殺菌　消化不良　宿醉　常習便秘　病後衰弱　姙產婦　乳汁分泌不足　小兒消化不良　脚氣
朝鮮總代理店　京城府本町三丁目　株式會社北島藥店　清津府浦項洞二六〇　株式會社清津北島藥店　仁川府本町三丁目　合資會社北島藥店

參精　召し出せ一億の底力

中耳炎に　丹毒に　ポレカン錠　NISSEN　日染　包裝　六錠　二〇錠　一〇〇錠　製造元　日本染料製造株式會社

パピリオ　クレーム
A.調通ヘニシングの方は(男子供も)　B.荒れ性の方や寒い時に　C.白粉下うすくのばせば濃く保つ。デパート・有名店にあり　見本切手四セン　東京市麴町區本町　伊東化學研究所

健腦丸

頭重、逆上　憂鬱の一掃
一劑で安眠ご便通を快くし、體内の疲勞素を排除して血行を良くし神經を鎭め、原因的に頭腦を明快ならしむ
單純な頭痛抑えと異り、獨自の綜合作用に依る理想的の腦劑として、專務家學生の腦消耗恢復に常用を推む
主効　頭痛、逆上、眩暈、耳鳴　不眠、便秘、健忘、憂鬱　中風、卒中の豫防に好適
大阪　東京　丹平商會　藥價十六錢より　全國藥店にあり

經濟采

船舶輸送の重大性

◇……勞働者の問題と並んで船舶輸送力の增強乃至計畫化が最近經濟界における最も重要なる問題として採り上げられてゐる、船舶輸送は云ふ迄もなく配給の作業を營むものであり、我國經濟が今日の如く計畫的に運行されんとしてゐる時において、配給機構が完全にこれと一體化されぬ以上生產擴充の目的は達成し得られぬ事勿論であり、政府が物動計畫樹立に際して、船舶問題を第一に考慮するのもかゝる理由に基いてゐるのである

◇……米國の資產凍結の實施、英國の通商條約の廢棄等、英米の對日經濟攻勢によつて、之等諸國との通商は愈々狹少となる一方共榮圈內の物資交流は愈々重大性を增し配船の編成替へも不可缺であり、而して不足な船舶を如何に調整し物資配給の圓滑化を圖るかが海運界當面の問題なのである

◇……現在日本船舶の海上輸送は海運中央統制輸送組合が中心となり重要物資の輸送系統の統制が漸次整備せられつゝあるが更にこの船舶と物との關係を睨み合せて配船の組織化、系統化が一層計畫的且能率的に實行されなければならない、この意味からいつて、現狀より一步進んだ船舶の國家管理といふことも當然問題となり得るのであつて、この際政府當局の果斷なる施策が強く要望されるのである

照込不足で虫害を懸念

東拓朝鮮支店管下の作況

東拓の全鮮支店管内における七月末現在の稻作狀況は各地ともに低温、照込み不足で、最も懸念される虫害發生については各支店ともにこれが防除對策に大童となつてゐる

▲釜山＝低温にして螟蟲大發生例年に比し分蘖不良、目下二番除草中である、成育は極めて良好なるも病虫害發生を警戒中

▲大邱＝成育概ね順調なるも分蘖少し

▲木浦＝植付後低温多濕にして照込不足のため成育を懸念されたが下旬に至り著しく成育の回復をみた

▲裡里＝一般に低温多濕なるも分蘖は比較的良好、平年作程度である

▲大田＝植付後七月中稍大旱續し氣温上昇をみたるも最近螟蟲大發生で成育稍や懸念され照込みを期待

▲京城＝七月中旬以後の天候は稍や不良で成育狀態は平年に比して遲れ、氣温低下に伴ふ分蘖狀態悪しく、照込みを期待

▲元山＝低温にして分蘖悪しく、病虫害發生局部ありたるも天候回復せば平年作豫想

▲沙里院＝一部水害地を除く一般概況は極めて良好である、一時旱魃懸念されたが適雨ありしため、早稻は目下穗化中、肥料配給は不圓滑

▲平壤＝天候極めて順調にして適雨に惠まれ、生育概ね良好なり

內地產布帛製品枠式查定五日開始

京畿道布帛製品查定委員會では五日午前十時から公會堂で京城府內における內地產布帛製品在庫品の枠式查定を開始、二十日まで續行するが、初日の查定總點數は六萬點、價格約十二萬圓に達した、なほ同一種類の商品は手數が省くため見本によつて查定することになつてゐる

京畿道纖維雜貨卸商組改組創立總會

京畿道纖維雜貨加工卸商組合は、商業組合令にもとづく商業組合へ改組強化することゝなり、諸般の準備を完了したので來る十五日ごろ創立總會を開催するはず

鮮銀海州支店 十一月ごろ開店

昨年の上期總會において決定、認可された鮮銀の海州支店設置については土地ならびに資材の關係で今日まで開設の運びに至らなかつたが今回同支店を新築することになり十一月開店の見込み

けふの市況

株式 渡株不足 上伸

前場 渡株不足關係で賣方の小口の踏みが現はれ、新東は寄付きあと二圓五十錢に打止め、短期新東も七十錢高に寄付き引値四圓十錢、高周波は寄付四十九圓九十錢からヂリヂリ續伸して引値は五十圓六十錢と續伸

後場（強保合）下値には逆入れがある一方期限到來により渡株強要は軟派の買戻しを助長し、氣味は大體眠りして來たが、戻りには積極的な買物がないため、強保合の範圍を一步も脫し兼ねた振合ひであつた

短期新東大引

後場	値段	前日比較
東京	一〇三・二	一三高
大阪	一〇三・五	一七高
京城	一〇三・七	八高

市場狹隘化

英、米の對日經濟攻勢は強硬で市場に動からぬ不安と動搖を與へたが、官民一體の株價安定對策樹立によつて小康を保つに至つた、だが未だ本格的な立直りは期待困難の模樣で市場の狹隘化は不可避である、即ち株價安定策のため執つた全國取引所における空賣抑壓と逆日步攻めは取引機能を變態的ならしめ、常態を喪失せしめた、しかして刻下の國際情勢より推して考へるとはいへ、人氣が海外情勢に依存性を持つてゐるだけに突飛的な高値は期待困難で人氣の離散が目立つてゐる、これは取組分層の激減が如實に物語つてゐる、何分時局下の市場では節度のない思惑は許されず、強氣としても躍進日本といふ理想買ひ以外にはこれといつた好個の材料は見當らず、むしろ現實的な統制經濟に制縛されてゐるため、機關以外の買ひは影を潜めてゐるので先行商內の閑散不振は免れ難い

新東取組激減

短期新東の取組は逆日步攻めに解合商內進行と新規商內見送りと相俟つて連日漸減傾向を辿り四日現在十八萬五千二百四十枚（東株）とつひに十九萬台を割込み昨年十月二十五日暴落當時の最低取組であつた廿一萬五千五百六十枚を下廻り金融恐慌當時の昭和五年十月廿八日十六萬四千三百十枚以來十一年ぶりの最低記錄を示現し、超非常時の形態を如實に反映して

株式（五日）

朝取短期、朝取直定と日步、朝取短期建玉表、大株短期、大株長期、東株短期、東株長期、大株短期喰合、東株短期喰合、東京現株、商品、外電、金融 [illegible]

現株仲値（五日正午調）

[illegible]

實物強調

協同證券の鮮內株買出動方針決定は生產擴充株に對する買安心氣分を與へ、小林鑛業は前日に引續いて強調を辿り、高周波は前日に比べると値頭は安定し、協同證券の買腰如何ではさらに上値を追ふものと見られた 主なる出來値左の如し

高周波五〇圓一〇 ▲小林鑛業四三圓〇一五

主・な・る・動・き

◇燃油、樺炭高 北樺炭 [illegible]

新鐘本玉調

◇賣方		◇買方	
京證	八〇〇	東亞	一、〇〇〇
昭和	六〇〇	大原	一〇〇
山本	四〇〇	新田	二五〇
吉村	三〇〇	內海	一五〇
勝屋	三〇〇	立山	一一〇
金	一〇〇	合計	[illegible]

彈照

ある、この傾向は組合の買入れによつて正株は締詰めにされて浮動株が殺はれる一方空賣制限により變態的取引機能に陷り、時局柄今回は可なり深刻性をもつてゐる◇空賣制限で値頃は安定してゐるが上下何れへも共動きがとれなくなつた▲一日の値動きが僅か二三十錢では結局仕掛損といふところである▲新東は逆日步次第で伸轉するのみで早急には展開難の模樣だ▲協同證券の鮮內株の買出動は來ないやうだが指値はおそらく現在の値頃より一、二圓下を指値するのではないかと見られ大きな期待は持てないと見られる▲しかし一般株は大體賣つておいて間違ひない▲株式を撰ぶとしてみたところで結局は利廻りのよい株式を選ぶ外なく▲値頃なのを考へずに配當目當に買ふべしだ▲目先の動きに頓着せず逆日步買ひが有利である

生糸 區々

（橫濱電話）國際情勢懸念で期近は賣崇れがちで當限安を先驅に四、五錢方續落したが、長期物は統制價格以下には賣物伏在し、先物四錢高の十四圓三十四錢と寄引同値に打止め、期近安の先高と區々の商狀を示した

債券市況 大體安値保合

勸業四分利は變らず、復興債券は二回が四錢高く、その他は一、二錢の低落、割引債券は一回九錢高、八回十錢安、九回六錢安と氣配區々の商況である、貯蓄債券は賣氣旺んで出相場好調を續け、十五圓券では十一回十四回十錢高、一回六回廿一回八錢高となり、七圓半券も五回九回十回十五回など六錢乃至八錢方上げてきた、報國債券は十圓券五回の五錢高を除き二、三錢の高低である、勸業四分利、割引債券は本年の最安値に低滯しており、弗々賣氣も見えてきた

◇復興債券（十圓券） ◇復興債券（五圓券） ◇勸業債券（十圓券） ◇割引債券（廿圓券）（單位錢） ◇報國債券 [illegible]

鮮魚青果市況

（京城中央卸賣市場調）

[illegible]

本社特選 花形十八人拔大碁戰

（長谷川五段一局勝一局目）

第一回 先番 五段 長谷川章 六目半入出し 四段 鈴木秀子

持時間各九時間半 內切後一時間 消費 [illegible]

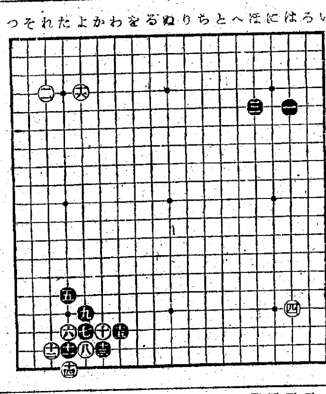

鈴木夫人の熱

評解 七段 岩本薫

（觀戰記）棋界の元老鈴木爲次郎氏夫人として、また閨秀棋家の第一人者として、凡そ碁を打つほどの者で、鈴木秀子さんの存在を知らぬ者はない。棋院では殆ど全部の人が、奥さんと呼んで居り、瀨越さんでも伊藤さんでも奥さんではあるが、奥さんといへば秀子さんのことになつてゐる。

奥さんは碁が好きだ、碁を生活とするもので碁の嫌ひな者はないといふかも知れないが、實際は專門棋士は一般に碁を打ちたがらない者が多いのに、獨り秀子さんだけは、碁が生活である上に無上の道樂なのだ、少壯專門棋士でも素人でも、敎へて吳れと願出れば、ただで何番でも打つてやるといつた熱心さで『碁を打つなら飯を喰ふな』といはれゝば『私は一食や二食減らしても結構です』といつた程である。奥さんにこの熱意があればこそ、鈴木門からは、木谷七段、關山六段、島村五段等々の大棋士が簇々として輩出したのである。

藤澤君、關山君を制壓した島村君に白をもつて堂々制覇した長谷川君ではあるが、奥さんに白をもつて出て來られたには閉口した。六目半といふ大ゴミが、幸いので、コミなしなら黒をもつた長谷川君に絕對の自信もあらうし、世間もその勝局を期待するが、六目半の大ゴミとなると、今度は奥さんの方の自信が違つて來る。永年の經驗によつて、全棋士の棋風性格を知り拔いてゐて、このコミをたよりにガツチリ組んで來られると、これは何うも何とも云へぬ勝負だ。果然大變な大勝負となつたのであるが、かうした豫備觀念の興味があることと思はれる。また格別本七段の評解によつて、充分に研究して見て戴きたい。

◇（評解）黑一、三の手法は、次に『ほの三』と、もう一着打つことによつて、長谷川君のトーチカ陣と稱せられる、常用の堅壘布陣であるが、大きなコミをかゝへてゐる關係上、もう一着打つてゐては大勢に遲れる意味を觀て、此處はむしろ敵から飛込ませるべく、省いてゐるものと思はれる。

◇白十六のシマリでは、右下隅を『ほの十六』と一間にシマルも良し、大ゲイマにシマルも考へられるが、譜の如く打つてゐるのも、勿論堂々たる布陣である。

本社四十棋士特選 勝繼戰

香落七番 △七段 山本樟郎 ▲四段 和田庄兵衛

第八回（山本七段不戰一局勝二局目）

若獅子の舞ひ

觀戰記 金易二郎

▲四四龍 △同金 ▲五三角 △六二角 ▲三一角成 △三三飛上ル ▲四一馬 △四二飛ヨル ▲五二馬 △四二飛打 ▲同馬 △同飛

香落定跡下手『七五步突き』の新戰法は幾多の犠牲を拂ひつゝ、向進せず、若い棋客の精進によつて一步一步と無明の闇を衝いて希望の岸へと向つてゐるのである。この戰法が何故に發達したか？難攻不落の上手『三四銀、二二飛』の戰法に行き當つて、今迄盛んに使用されてゐた本定跡、下手『七六步、二六步』に疑問を持つやうになつてからだが、而し私は本定跡で悪い筈はないと堅く信じてゐる、目下研究中でもある。

和田四段は山本七段にこの新戰法を試み良軍、棋勢を希望の岸へと導いてゐる。

四五龍の廻りから四四龍…續いて五三角と和田四段の若さ迫の躍動がこゝろよく傳はつて來る。若獅子の舞といはうか！

△三三飛＝山本七段は當りを避けた、跳躍する放馬を見ては『棋勢不利』を自覺せざるを得なかつた。日焼げした山本氏の顏は蒼白に映り、額に脂汗が滲んでゐる。

追擊は急＝和田四段は四一馬と敵飛に再び當てる。『三二馬と捐す處かな？』と云へば、山本七段『三二馬なら三三飛、二一馬なら四六步で有難いが……』と吐き捨る樣に呟いて庭に眼を移した。大成會の庭には花の咲く木は一つもない。だが、秋ともなれば、もみぢは紅にさえ、松を殘して落葉の音を靜かに聞くのも、何かしんみりとして、この世に生きた悦びを感じるものである。

木村名人講評

下手四四龍は過激なやうでも、敵に六二角と打たせるから自玉が安泰となる。次で三一角成以下五二馬で敵に四二飛打を餘儀なくしたのも有効な指手である。上手四二飛は敵に謳子を與へて悪い。此處は三三飛と攻めを狙ひつゝ極力防戰すべきである。譜の如く四二飛打では大勢決するの觀がある。

四三飛廻りと、山本七段は逃さない。五二馬と和田君は追ひかける、次に六三香、七三角、七一馬、八一玉、七三香成と王手の谷に上手を突き落さうと企てたが、山本氏はこれを察して四二飛打と利かした 山本七段が打ち込んだ必死の支柱を突破して和田四段敵玉に見參するだらうか？

持駒▲和田氏 飛桂香步三

本日指了圖（四二飛打迄）

新刊紹介

▲亞米利加と戰爭（パウル・シェッファー、外二人共著、戰時科學研究會譯編）本書に收めた三篇の文獻は何れも顯著なアメリカを身を以つて體驗したドイツ人の忌憚なき暴露書である、先づ第一篇は『ドイツチェ・アルゲマイネ・ツァイトゥング』紙のアメリカ特派員『パウル・シェッファー』がその鋭いヂャーナリストの目から見た米國の政治、經濟について論述し同じくヂャーナリスト『マックス・クラウス』は第二篇においてはアメリカ大陸横斷旅行の印象を纏めルーズヴェルトの動向を示唆し、最後の第三篇においては米國在住の實業家ドイツ人『マリウス・クラウス』が數十年に亙るその經驗と印象とを土臺として、明日の米國を展望してゐるのである（一圓五十錢、東京・下谷・上野櫻木町、櫻木書房）

▲水砧（創刊號）朝鮮俳句作家協會の結成に伴ふ機關紙、報告を主體とする創刊號である、誌名『水砧』は會長佐藤碧城博士の命名で俳壇唯一の精華を目標に、『水砧』の選は創刊號より長田凡二、寺田映風氏の諸氏ある文章も面白く又他諸氏のものはそれぞれ興味深く創刊號にふさはしい、全鮮的な顏ぶれであり半島各俳人の一丸となつて打ち立てた『水砧』の發刊は瞠目すべきだらう（五十五錢、京城・明治町一丁目、朝鮮俳句作家協會）

▲青年指導の構想（田中金三著）祖國の若き世代である青少年のために『產業青年の指導概說』から『指導總說』『指導實踐』『生活指導』『文化施設』『性格錬成及び組織』に至る迄を詳細に檢討、解剖し、しかも明朗闊達な希望と歡喜に溢れる青年時代を與へんとしたもの（一圓五十錢、東京・神田・美土代町、興文社）

▲經世雜筆（安岡正篤著）收むるところ約三十篇、材を人間界のあらゆる斷層から取り、その變轉極まりない裏面を寫してゐる點『經世の指針』ともいひ得る（一圓八十錢、東京・赤坂・溜池、霞ケ關書房）

商業登記公告

[illegible]

資放相談部を御利用下さい 資料贈呈 野村證券 京城府本町二 電話本局八三一五
株 大 マルダイ取引店 朝鮮取引所證券取引員 株式會社 欣皇 京城府黃金町二ノ一九九 電話(2) 3536 6534 4907 7081
東亞證券
京城府明治町二丁目 三和株式現物店 代表電話本局六一一〇一番
謹啓毎度御引立を蒙り難有御禮申上候 陳者永らく中絕致し居り何かと御不便相懸け恐縮に存じ上げ候處今般本日より當取引所總行の中値表を御送附申上ぐる事に相成候間何卒御愛顧下され度御願申上候
山本源作商店 有價證券現物賣買 朝取一般取引員 京城府明治町一丁目 電話本局②五一九一番 滿洲國奉天加茂町八號 山源證券株式會社
今こそ好機 投資で翼賛 大原證券 京城府明治町 電話本局(2)5131
朝鮮證券取引所最古の老舖 白井友之助商店 高めよ產業 證券投資 銃後の報國
森川病院 產科婦人科 醫學博士 森川益夫 入院室・產室完備 朝鮮神宮表參道入口 廣瀨旅館 サンプ・ブジ 電話本局三三三三
花柳病專門 時間外夜間入 恒松醫院
小兒科 永德 醫學博士 德永勲 隨意入院 西小門町4（京城府廳裏通り） 電話(光)1960番
信株式會社 京城證券株式會社 京城府大和町
短期 現株 延米 正米 內海清藏商店 京城府明治町 營業案內送呈 株式週報送呈
朝取一般取引員 松本清一商店 本 九二番 三〇四番 六五七番